ÜrÜn
38.(AĞUSTOS) SAYISINDA
• Kör Çıkmazdan Kurtulmanın Yolu • TKP Merkez Komitesi Genel Sekreteri I.Bilen'in "Neus Deutschland"da Yayınlanan Demeci •"Özgürlük Savaşımında Türk Komünistleri" • TKP ve DKP'nin Ortak Bildirisi
SİRKECİ—İSTANBUL P.K. 41

Politika
14 AĞUSTOS 1977
Pazar
SAVAŞSIZ SÖMÜRÜSÜZ BİR DÜNYA İÇİN

İŞYERİ TEMSİLCİLERİ:
"POLİTİKA TEZGAH BAŞLARINDA" KAMPANYASINI ÖRGÜTLEYELİM

İşyerinizde satmayı üstlendiğiniz Politika Gazetesi sayısını, işyerinizin tam adresini ve bu konuda görevlendirdiğiniz sorumluyu POLİTİKA Gazetesine yazı yada telefonla bildiriniz.

YOKLAR VE KUYRUKLAR ÜLKESİNDE YAŞIYORUZ

YOKLAR

- Meclis Başkanı
- Can güvenliği
- Yakalanan Katiller
- Tekel maddeleri
- Ilaç
- Su
- Elektrik
- Kiralık ev
- Döviz
- Kahve
- Sendika seçme özgürlüğü
- Özgürlük

KUYRUKLAR

- Ekmek
- Akaryakıt
- Dolmuş Otobüs
- Pirinç
- Et
- Kömür
- Üniversiteye Giriş
- Tüp-gaz
- Sigara
- Çimento
- Demir
- Suni Gübre

HABERİN YORUMU

İHANET

1977 yazı belli biliyor. Türkiye'de ne ihtiyaç maddeleri var, ne de cangüvenliği ya da demokrasinin gereği olan özgürlükler. Buna karşılık bol bol bulunanları, yani "varlar" listesini yapmak da mümkün. Örneğin profesyonel katiller, faşist teröristler var. Açlık var, işsizlik var, yoksulluk var. Sonra, kaçakçılık, karaborsa, fahiş kiralar, vurgun ve talan var. 2. MC adım almış bir suç ortaklığı var. Daha somut şeyler isteniyorsa, "Kent var, Marlboro var" Lüks otellerde, motellerde su gibi akan viski var. Köstebek yuvaları gibi büyük kentlere dağılmış fuhuş yuvaları var. Yani varlar listesinde epey "kepazelik" var.

Bu tablo neyi gösterir? Uzun söze, uzun yoruma ne hacet! Türkiye'de siyasal iktidarı ele geçirip, ekonomik iktidarın becerebildiğince pekiştirip ülkeyi yönelmekte olan burjuvazinin utanç ve iflas tablosudur bu. Burjuvazi içindeki egemen zümre olan tekelci sermayenin, ülkeyi yönetmekteki acizliğinin ve onu her geçen gün felakete, ortaçağ karanlığının, faşizmin ve ölümün kucağına itişinin kanıtıdır bu.

50 yıldır "müreffeh ve büyük Türkiye" aldatmacası ile halkımızın karşısına çıkan burjuvazinin ülke yönelimindeki beceriksizliğinin, ehliyetsizliğinin kanıtıdır bu tablo. Burjuvazinin halkımıza ihanetinin belgesidir.

Ankara Tabip Odası önemli bir açıklama yaptı

Piyasada yasaklanmış ve zararlı ilaçlar kol geziyor

- Uluslararası ilaç tekelleri hammadde fiyatlarıyla istediği gibi oynayarak piyasada tam bir tahakküm kuruyor

Ankara Tabip Odası dün son derece ilginç bir açıklama yaptı ve ilaç kıtlığının yanısıra, satışı yasaklanmış, ve sağlığa zararlı maddelerden oluşan 17 çeşit ilacın piyasada serbestçe satıldığına dikkati çekti. Uluslararası tekellerin hammadde fiyatlarını istediği gibi düzenleyerek küçük ilaç imalathanelerini ortadan kaldırdığını, bunun yanısıra sağlık hizmetlerinin tam bir ticari konu halinde yürüdüğünü vurguladı.

Ankara Tabip Odası açıklamasında alınması gereken önlemleri de madde madde sıraladı.

• Haberi orta sayfada

Kuyruklarda dedeler, nineler saatlerini ayakta geçiriyor

Yok olan ya da "Kuyruklarda" beklenerek elde edilen temel ihtiyaç maddelerinin pek çoğuna ise önümüzdeki günlerde yüksek oranlı zamlar geliyor. Yani zamlar da kuyruğa girmiş durumda

HABER MERKEZİ

Türkiye 1977 yaz sonunda tam bir yoklar ve kuyruklar ülkesine dönüştü. Halkın temel ihtiyac maddeleri ve bunun yanısıra demokrasinin bulunduğu bir ülkede varolması gereken kurumların belli başlıları bulunmuyor. Bulunabilenler ise kuyruklarda saatler boyu beklenerek elde edilebiliyor.

Yoklar listesinde temel tüketim maddelerinin bulunmaması halkımızın derin bir yoksulluk ve "yokluk" içinde kıvranmasına yolaçarken, demokratik özgürlüklerin yokluğu da Türkiye tekelci sermayesinin halkımız üzerinde kurduğu tahakkümün tartışılmaz kanıtlarını oluşturuyor.

• Haberi orta sayfada

Yoklar, kuyrukları ortaya çıkarıyor. Bir kilo et için, kömür için, sigara için yurttaşlar saatlerce bekliyor

AP İstanbul İl Gençlik Kolları Başkanı Hasan Özkan basın toplantısı yaptı

AP, "Milliyetçi Hareketin" Nazizm'e dönüşmesini istiyor

Hasan Özkan

AP il Gençlik Kolları Başkanı "Nazizm'i inceledim ve bunun için Alman Nazi Partisinden yardım istedim" dedi

İSTANBUL-(İSTA)

AP İstanbul İl Gençlik Kolları Başkanı Hasan Özkan düzenlediği basın toplantısında, Türkiye'de milliyetçi hareketin gereğinde "Nazizme" dönüşmesinden yana olduklarını söylemiştir.

Asayişle ilgili olarak dün İstanbul'da bir basın toplantısı düzenleyen AP İstanbul İl Gençlik Kolları Başkanı, Avrupa'da sağ harekete örnek olarak Nazizmi göstermiştir. Hasan Özkan Nazizm hakkında Almanya'da araştırmalar yaptığını söylemiş ve "bu araştırmalarım için Nazi Partisinden yardım istedim." demiştir.

AP İstanbul İl Gençlik Kolları Başkanı Hasan Özkan açıklamasında özellikle Almanya ve İtalya'daki milliyetçi hareketlerin tam anlamı ile bilinçli yapıldığını belirtmiş. Türkiye'deki milliyetçi hareketin de gereğinde Nazizme dönüşmesinden yana olduğunu söylemiştir.

1981 genel seçimlerinde MSP'nin tamamen silineceğini öne süren AP İstanbul İl Gençlik Kolları Başkanı, MHP'nin ise AP ile aynı oranda oy alacağı görüşünü savunmuş ve bu söylediklerinin yazılmamasını basın mensuplarından istemiştir. Hasan Özkan açıklamasında, polisin tutumunu da eleştirmiştir.

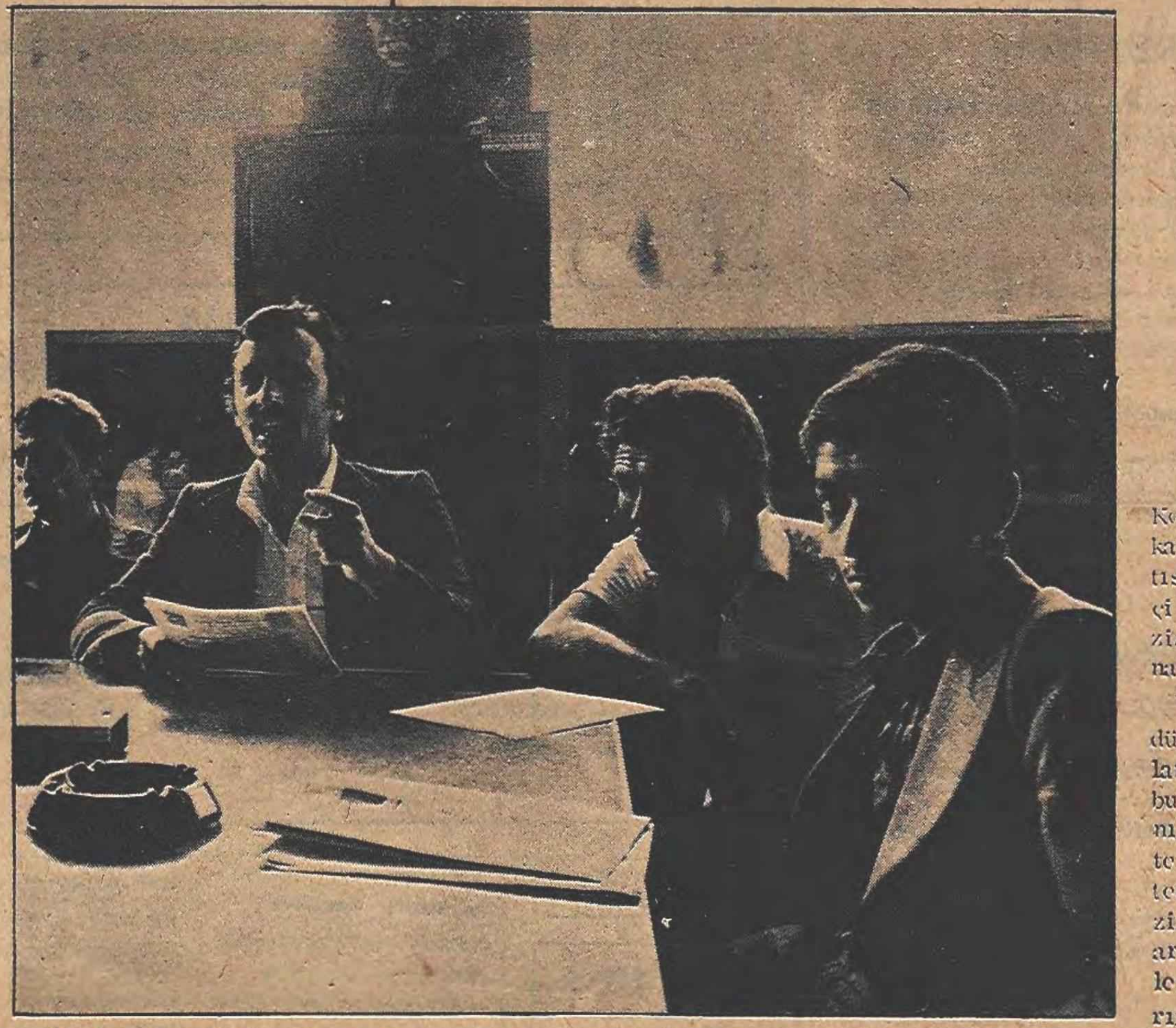

AP İstanbul İl Gençlik Kolları Başkanı Hasan Özkan düzenlediği basın toplantısında polisi ve Adalet Mekanizmasını sert bir dille eleştirdi.

Politika'da BUGÜN

Anarşi ve Çözüm
ENGİN İDİL

UDC'de birleşmek hayati görevdir
RIZA YEŞİLSU
2.Sayfada

•

Asayiş açıkoturumu üzerine
A. B. DİCLELİ
3. Sayfada

•

UDC içinde yer alıp 2. MC'yi yıkmak mutlak bir zorunluluktur.
DURSUN SANLI
7. Sayfada

•

8. Sayfada
Politika'da Mizah

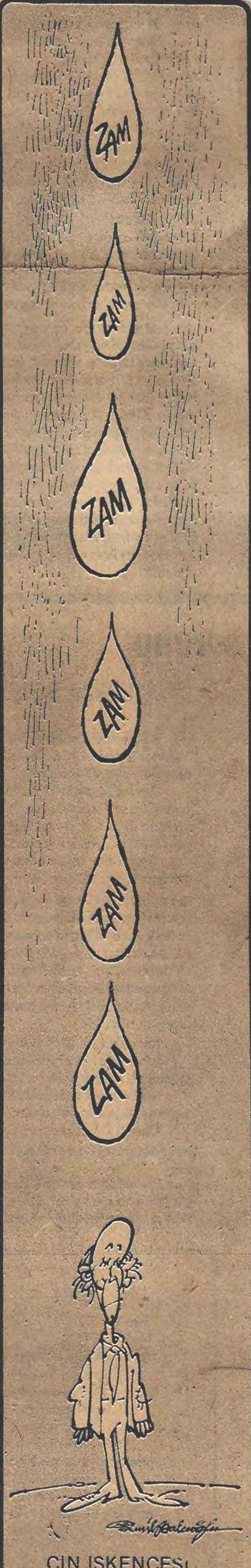

ÇIN İŞKENCESİ

Yurt dışındaki işçiler CHP ve Türk-İş'in UDC'ye katılmasını istedi

- Bandırma'da 8 kuruluş MC'ye karşı güçbirliğini destekleyeceklerini açıkladı

LEVERKUSEN-(İSTA)

DİSK'in Ulusal Demokratik Cephe çağrısına yurt içinden ve yurt dışından katılımlar sürmekte. Almanya'daki Leverkusen İşçi Birliği, DİSK Genel Başkanı Kemal Türkler'e gönderdikleri mektupta UDC çağrısına katıldıklarını bildirdi. Aynı kuruluş CHP Genel Başkanı Ecevit ve Türk-İş Genel Başkanı Halil Tunç'a birer mektup göndererek UDC'nin kurulmasında aktif görev almaları istedi. FİDEF (Federal Alman İşçi Dernekleri Federasyonu) ve TBÖK (Türkiye Özgürlük ve Barış Komitesi) de anti-emperyalist eylem programının hazırlanması için komite oluşturmaya başladı. Bandırma'daki 8 demokratik kuruluş da ikinci MC'ye karşı oluşturulan güçbirliğine katılacaklarını açıkladılar.

• Haberi orta sayfada

Silahlı ve bombalı saldırılar dün de sürdü

HABER MERKEZİ

Silahlı ve bombalı saldırılar dün de devam etti. İstanbul'da bir CHP'li muhtarın dükkanına, TÖB-DER Kilis Şubesi binasına patlayıcı maddeler atıldı. 2. MC'yi protesto eden TÖB-DER ve TÜM-DER Elazığ Şubeleri Valilikçe kapatıldı. Viranşehir'de gençler polis baskısını protesto için yürüyüş yaptılar ve 6 kişi gözaltına alındı. Hürriyet Haber Ajansı Tunceli muhabiri kimliği bilinmeyen kişilerin saldırısına uğrayarak ağır şekilde yaralandı

• Haberi orta sayfada

UDC'de birleşmek hayati görevdir

Rıza YEŞİLSU

DİSK tarafından UDC çağrısı yapıldığından bu yana birçok demokratik kuruluş, Türk-İş üyesi sendika ve ilerici kişiler bu çağrıyı desteklediklerini bildirdi. Bunların sayısı giderek artıyor.

Bu çağrıya katılmak demokrasi savaşımında kararlılığın göstergesidir.

İşçi sınıfımızın tek sınıf ve kitle sendikal örgütü DİSK'in yaptığı bu çağrıya katılmak işçi sınıfına inancın mihenk taşıdır.

Şimdi bir sürü grup-fraksiyon bu mihenk taşına kendini vuruyor.

Kimin işçi sınıfına inandığı, kiminiş çi sınıfının yanında olduğu açığa çıkıyor.

UDC ile ilgili tartışmalar sürüp gidiyor.

Ancak bu tartışmalar üretici olmalı.

Devrimcilikle "keskinliği" aynı şey sanan gruplar UDC'nin özünü bir kenara bırakıp, "UDC yanlıştır, DHC olmalıdır" gibi biçimsel ve konuya hiçbir çözüm getirmeyecek, aksine kafaları karıştıracak tartışmalara gireceklerine, bu cephenin kimlerden ve kime karşı ve de nasıl oluşacağını tartışmalılar.

Konunun önemini iyi kavramak gerek.

ÖKÜZ ALTINDA BUZAĞI ARANMASIN

Öküz altında buzağı aramanın zamanı değil. Kendi ön yargılarıyla DİSK'i değerlendirip, sonra bu ön yargılara dayanarak "eğer bu çağrıyı DİSK yapıyorsa, bu işin içinde bir iş vardır" havası estirmek ve "UDC'nin hangi dalgaya hangi taşı attığını anlıyamıyorum" gibilerinden boş laflar etmek, kimsenin işine yaramaz.

Eğer gerçekten sosyalistsek, devrimci veya demokratsak, UDC çağrısını daha iyi niyetle, samimi ve önyargısız değerlendirmeli, önerimiz veya farklı bir görüşümüz varsa bunu gayet somut ve açık bir şekilde ortaya sürmeliyiz.

Bir taraftan MC kuruldu ve grevleri erteleyerek ilk icraatlarını yapmaya başladı, diğer taraftan MC'den aldıkları güç le azgınlaşan faşist çeteler her gün sokaklarda gençleri, ilericileri kurşunluyor, ODTÜ'yü ele geçirme planları yapıyor, ilerici kadınlara saldırıyor.

Gümrükteki malların yağmalanıp faşist çetelere peşkeş çekilmesi silah ve esrar kaçakçılığının resmileştirilmesi, bunlarla faşist katillerin beslenmesi gündemde.

Biz hala oturup Ulusal Demokratik Cephenin öncülüğünü kim yapacak onu tartışacağız.

Aydın gevezeliğine yer yok. Sorun apaçık ortada. Acil görev bu cephenin fiilen oluşturulması, hayata geçirilmesi.

Bu öylesine acil bir görev ki bundan kaçınmak veya geciktirmek mümkün değildir. UDC oluşacaktır...

Faşizme karşı cephelerin öncüsü bellidir

Faşizme karşı oluşturulan cephelerin başını kimin çekeceğine illa da yanıt arıyorsa, bu bellidir.

Bunun dünyada birçok örneği vardır. Doğu Avrupa ülkeleri, İspanya, İtalya, bu deneyimleri yaşamışlardır. Oralarda anti-faşist cephenin başını işçi sınıfının partisi çekmiştir.

O ülkelerin deneylerine baktığımızda anti-faşist cephenin en önemli sorunu sosyal-demokratların bu cephe içersinde yer almalarının sağlanmasıdır.

En iyi bildiğimiz Almanya'da sosyal demokratlar komünistlerin cephe çağrısına katılmayınca Hitler faşizmi Almanya'nın başına kabus gibi çökmüş ve yalnız komünistlere, sosyalistlere, devrimcilere değil bizzat sosyal-demokratlara ve tüm ilericilere kan kusturmuştur.

Bulgaristan'da da Dimitrov'un çağrısına yanaşmayan sosyal-demokrat parti faşizm iktidarı ele alıp kendilerini de öldürmeye, hapsetmeye başlayınca cepheye yanaşmak zorunda kalmıştır.

Ülkemizde de bir 12 Mart ve bir MC deneyimi yaşanmıştır.

Bunlardan ders çıkarmak gerekli.

Cephenin öncülüğü meselesini tartışmak yerine bir araya gelinse her halde çok daha yararlı bir iş yapılmış olur.

Zira 141 - 142' nci maddeler varken "anti-faşist cephenin öncülüğünü işçi sınıfı partisi yapmaz mı" gibi -birazda bilerek sorulan-soruların tatmin edilmesinin olanaksızlığını bugün sol hareket içinde bilmeyen kalmamıştır sanırız.

Hangi ilkelerde birleşilecek diye ısrarla soranlara ise-bugüne kadar ki bir sürü şeyden sonra-verilecek tek cevap var; anti-faşist olmak..

YORUM

Engin IDIL

"ANARŞİ"YE ÇÖZÜM...

Son dönemlerin en ilginç açık oturumunu önceki gece seyrettik. AP, CHP, MHP ve MSP temsilcileri televizyonek ranında "anarşi" olaylarını tartıştılar. Bu açık oturumun, Türkiye'deki olaylara, kargaşaya en küçük bir aydınlık en küçük bir çözüm önerisi getirebildiğini söylemek güç. Ama çok daha önemli bazı konulara aydınlık getirdiğini rahatça söylemek mümkün.

Bu önemli konuları, birer birer ve kısaca gözden geçirmekte yarar var. Önce, CHP sözcüsünün de belirttiği gibi, AP'nin nasıl MHP'lileştiğini milyonlarca televizyon seyircisi, önceki gece bir kez daha izledi. AP ve MHP sözcüleri, konuyu ikisi de aynı koflukta ve aynı terimlerle ortaya koydular. Bunlara göre, ortada "beynelmilel komünizm mihraklarınca" yönetilen marksist bir "aksiyon" vardı. Buna karşı da birtakım milliyetçi gençler bir "reaksiyon (karşıtepki)" şeklinde Devlet'i koruyorlardı. MHP sözcüsü, bu Devleti koruma işlemini bir çeşit "refleks" olarak adlandırdı. Bu iki partinin, sözcüsü kimilerinin "anarşi olayları" kimilerinin "sağ-sol çatışması" diye adlandırdığı olayları, tıpa tıp eş bir yorumla ele aldılar ve çözümünü de aynı noktada göstermiş oldular: "Ezersin aksiyonu yapan marksist mihrakları, reaksiyon kendiliğinden durur."

Açıkoturumdan çıkan birinci gözlem, tekelci sermayenin sağdaki geleneksel kitle partisi AP'nin, artık yükselen işçi sınıfı ve emekçi sınıflar hareketi karşısında faşizme dayanma ve faşizmden medet umma tavrının dışa yansıması ise, ikinci gözlem, koalisyonun üçüncü ortağının tavrının kısmi veya hiç değilse görünüşteki farklılığıydı. MSP'li İçişleri Bakanı Özal, kısmen CHP sözcüsüne katılarak, Devleti korumanın amatör veya gönüllülerin işi değil, devletin kendi kuvvetlerinin işi olduğunu söyledi. Ve MHP ve AP sözcülerinin pek de memnun olmadıkları bir şekilde, güvenlik kuvvetlerinin olayda taraf olanların tümüne eşit davranmaları gereğinden söz etti, kendi bakanlığı sırasında da böyle davranacaklarını ileri sürdü. MSP'nin sınıfsal yapısı, kendi iç güç dengeleri ve koalisyon içindeki durumu, bu görüşlerin hayata geçmesine ne oranda olanak tanır bilinmez. Ancak hiç değilse sözde ve niyette, MSP sözcüsü AP ve MHP sözcülerinden kısmen ayrılıyor, ve üstü örtük bir şekilde, "siz de kendi adamlarınızı biraz toparlayın" demişoluyordu.

Ekranda izleyebildiğimiz üçüncü ve belki de en önemli nokta açık oturuma katılanların tümünün "Devlet" sorununa ne kadar soyut yaklaştıkları oldu. Bir "Devletin korunması" noktası vardı ki, tarafların tümünün birleştikleri bu noktada "devlet" sınıflar üstü bir varlık olarak ele alınıyor ve tüm olayların ve toplumsal tedirginliğin temelindeki sınıf olgusu gözden kaçırılıyordu.

Herkes Devleti korumak istiyordu. Hatta bu noktadan, bu "halisane" düşünceden hareket ederek, kimileri, devleti korumayı amaçladığı için cinayetleri bile affediyorlar, katilleri "refleks" veya "reaksiyon" terimleriyle hoş görüyorlardı. Ve "Devlet nedir", "Devlet sınıflar üstü olabilir mi" "Devlet düzenin, o düzene hakim olan, egemen olan sınıfların üstünde, ötesinde, gökten inmiş bir tanrı kuruluşu mudur" soruları sorulmuyordu. Oysa Devleti korumaktan ve Devleti korumak için birazcıkda cinayet işlenebileceğinden utanıp sıkılmadan söz edenler, aslında Devlet dedikleri zaman kendi düzenlerinin devamı için gerekli kuruluşu kastediyorlardı.

Saatlerce konuşup tartışan siyasetçilerimiz, bu kadar saatin sonunda "asayiş olaylarının" ne nedenini ne de çözümünü getiremediler. Olsa olsa olaylara bu kafalarla çözüm bulunamayacağını milyonlara bir kere daha göstermiş oldular.

CHP sözcüsünün konuyu toplumsal sorunlara bağlamak isteği de gerçeğe en yaklaşan açıklama olmakla birlikte, toplumdaki sınıflaşma olgusu, kapitalist düzen, bu düzene karşı güçlerle, bu düzeni korumaya çalışan güçlerin çatışması, olaylara karışanların sınıfsal çizgisi, olayların işçi sınıfı hareketiyle birleşir göründüğü ve kesinlikle ayrıldığı noktalar açıklıkla ortaya konamadığından beklenen cevabı getirmedi. Ve birikere daha tüm toplum olayları gibi "anarşi" olaylarının doğru çözümlemesinin ve doğru çözüm önerisinin de, ancak sınıf pusulası ile ve işçi sınıfının bilimi ile mümkün olabileceği kesinlikle görüldü.

Kapitalist düzende üreticiler tüketiciler

Mustafa AĞIR

Çağımız dünyasında, mutlu yaşaması gerekli olan insan toplulukları, mutlu yaşama olanağından mahrum bulunuyorlar. Ülkemizde üreticiler ve tüketiciler birbirlerine emek yönünden yakın olması gerekli olduğu halde, aracıların-vurguncuların araya girmesi ile, birbirlerine uzak toplumlar olarak sömürülmekte ve horlanmaktadırlar. Kendi olanaklarının belirli yetersizliği yanında devletten de gerekli teknik ve diğer imkanları alamayan emekçi halkımız, sıkıntılar içinde, kazandığını vurguncular'a satmak zorunda bırakılıyor.

Vurgun düzeninde vuran vurduğu kadar vuruyor, sömüren sömürdüğü kadar sömürüyor. Üreticinin malı değer fiyatın altında satılıyormuş, yüzü gülmüyormuş, emeğinin karşılığını alamıyormuş, düzenbazların umurlarında bile değil. Köylülerin çektiği çileyi, insanlık dışı yaşantılarını onlarla beraber aynı acıyı çekenler bilirler. Seçimden seçime göstermelik hal hatır sormaya gelenler bu acılı yaşantılara inanmazlar. Ülkede yaşayan bir avuç mutlu azınlık, üreticilerin ve tüketicilerin arasında "yağma köprüsü" durumunda varlığını bugüne değin devam ettirmektedir. Kışın soğuğunda, yazın yakıcı sıcağında aç susuz uykusuz kazandıklarını yüzleri gülmeden aracıya kaptırmak zorunda bulunuyorlar. "Kalkınma köyden başlayacak, şehirde ne varsa köyde de o olacak" yutturmacası ile yıllardır halkımızı aldatanlar, emekçilerin sömürülmesine göstermelik sahte gülücüklerle seyirci kalanlar, halktan yana olamazlar.

Pirinç nasıl 30 liraya çıkar

Yaşayan insanlar vurguncuların nasıl, üreticilere ve tüketicilere kazık atacağını acı acı izliyorlar. Çimentoda, demirde, kerestede pirinçte, tütünde vb, devlet yasa gereği, üretici ve tüketicileri korumak gerekli tedbiri almak zorundadır. Kağıt üzerinde durum böyledir. Pirinç vurgunu üzerinde durmakta yarar bulunmaktadır. Halkımızı sömürenlere bugüne değin bilerek veya bilmeyerek oy verenlerin bu acı oyunu görmelerini salık veririm. Pirinç bir yıl öncesinden üretici halkımızın elinden 10-12 liraya alınmıştır. Asıl çileyi çeken üretici aracıdan ve tefeciden kendi alın terini 27-30 liraya yemek zorunda bulunuyor. Eti bayramdan bayrama görebilen emekçiler, bundan böyle pirinç yeme olanağını da bulumayacaklardır.

Eğer yaşadığımız ülkede emekçi halkımız 'Demokrasi'ye inandığı için, bu derece eziliyor ve sömürülüyor, horlanıyorsa, vurguncuların aradan geçinmelerine, zevk sefa içindeki yaşantılarını halkın sırtından devam ettirilmesine göz yumuluyorsa, bu iğrenç uygulama ile, halkımızın yüzde doksan sekizine en büyük saygısızlık yapılmaktadır. Mutlu azınlığın sonu hiç de içaçıcı görünmemektedir. Bu kapkaççı düzende ulus, bir avuç mutlu azınlığın kölesi değildir. Aklını başına almayan bu tür idareciler, er veya geç ülkeyi karanlığa götüreceklerdir. Üreticinin elinden alınan ve emeğinin karşılığı verilmeyen bir madde, "pirinç" aracının deposunda kaldığı sürece zam görüyor ve bu derece iğrenç vurguna yasalarımız ve idarecilerimiz göz yumuyor.

Aracısız ve tefecisiz yaşamak bizim ülkemizde neden olmasın? Neden üretici malını emeğinin karşılığını alarak satma olanağı bulamasın. Tüketici, üreticinin malını neden, aracılardan, kapkaççılardan almaya zorlansın. Bu durum bugüne değin ülkemizde anane haline getirilmiş sömürü düzeninin çıkarı doğrultusunda devam ettirilmiştir. Devlet üretici ve tüketiciyi düşünmek zorundadır. Aradaki vurguncunun, yağmacının yıllar yılı halkımızın büyük çoğunluğunun sömürülmesine "Devlet baba" göz yumamaz, yummamalıdır. Devlet, ulusunun insanca yaşaması için yasal tüm tedbirleri almak zorundadır. Ülkede yaşayanlar, siyasal iktidarların ellerinde kaderlerine terk edilemezler.

Üretici ve tüketici örgütlenmek zorundadır

Üreticiler ve tüketiciler, bu gibi acı gerçekler karşısında örgütlenmek zorunda bulunuyorlar. Haklar yasalar içerisinde, örgütlenmekle ve mücadele vermekle alınır.

Kapitalist ülkelerde "Kooperatifçilik" büyük toprak ağalarının, tüccarların ve tefecilerin düzenlerine ters düştüğü için, kooperatifler halka yararlı gelişme gösteremezler. Bizim ülkemizde olduğu gibi, diğer kapitalist ülkelerde de kredilerini halkın zararına işlemektedir. Halka yapacağı girişimler nedeni ile, ağanın imzası olmadan bankalar kredi vermezler. Halk çaresiz kalmaktadır. Banka ve kooperatif kredilerinden faydalanamayan üreticiler, tefecilerin ve aracıların eline düşmektedir. Aracıdan aldığı paralara yüzde yüzün üzerinde faiz ödeyen üreticiler, elinde bulunan üretim mallarını da bu aracılara değer fiyatının altında satmak zorunda bırakılmaktadır.

Üreticilerin yüzde 28.5'i bankalardan yüzde 16'sı kooperatiflerden yüzde 55,5'i de aracı, tefeci, ağa ve tüccardan kredi almaktadır. Devlet, üreticilerin ve tüketicilerin insanca yaşaması için, gerekli tüm tedbirleri almak zorundadır. Nüfusun büyük çoğunluğunu bir avuç vurguncuya sömürtmek, onlara insanca yaşama olanağı sağlamamak devletin aczini gösterir. Ülkedeki yaşayan milyonlarca insana saygısızlık olur. Devlet bu konuda görevini yaptığı sürece halkı için, "Devlet baba"dır. Devlet ulusunun sömürülmesine, vurguncular'a hizmet etmesine müsade edemez.

Yıllardır "Kalkınma Masalı"nın söylendiği ülkemizde üretici ve tüketici nüfusun büyük çoğunluğu, insanca yaşama olanağından yoksun bulunmaktadır. Üretici ürettiği malını satıp, sevinç duyamaz. Tüketici, dar gelirli insanlar üreticinin malını aracıdan, tefeciden bir kaç misli fazla para ödeyerek alır. Burada memnun olan, hayatından zevk duyan ulusumuzu sömüren aracılar ve sömürücüler olmaktadır. İşte böyle bir garip ülkede bulunmaktayız. İnsanca yaşama olanağı bulana dek, üretici ve tüketicilerin mücadelesi devam edecektir. Yasalar içinde örgütlenmiş kuruluşlar olarak mücadele verilir ve bilinçli uğraşlarla haklar mutlaka alınır.

TRABZON İLİ DAİMİ KOMİSYONUNDAN

Valilik makam otosu olarak kullanılan 61-0001 resmi plakalı Chevrolet İmpala 1964 modeli oto (plakasız olarak) 5.9.1977 Pazartesi günü saat 14.30'da Özel İdare Müdürlüğü İşhanı üst katındaki İl Daimi Komisyonunda satılmak üzere 115.000.-lira muhammen bedel üzerinden kapalı zarf usuliyle arttırmaya konulmuştur. Geçici teminatı 7000 lira olup, şartnamesi İl Daimi Komisyon Kaleminde görülebilir. İsteklilerin geçici teminatlarını havi kanuni usul ve tarifata göre hazırlayacakları kapalı zarflarını ihaleden bir saat evveline (saat 13.30'za) kadar İl Daimi Komisyonuna vermeleri gerekir. Gecikmelerle usulsüz teklifler kabul edilmez.

(Basın : 22830 - 1983)

Ölüm kalım sorunu

Ekkim SÜLEYMAN (Bolvadin)

MC kurulur kurulmaz faşistler ve kışkırtıcı ajanlar kargaşa yaratmaya çalışmışlar, Ankara'da halkevleri Toprakli Şubesi bombalanmış CHP'liler güvenoylaması sırasında Meclisten çıkarıldığı halde komandolara seyirci kalınmış, on komando KÖY-KOOP'a saldırmış Ankara'da üç kişinin evi bombalanmış, komandolar üç öğretmeni zincirle dövmüş, ilerici yayınlar satan üç kitabevi basılmış, Erzin'de çatışmalar çıkmıştır.

Tüm faşizan baskılara, yıldırma politikasına karşın demokratik cephedeki gelişmeler umut vericidir. Bunun için gazete başlıklarına bakmak yeterlidir.

"Güç birliği eylemi birliğine dönüşüyor"

"İzmir'de 45 demokratik kitle örgütü UDC'ye katılma kararı aldı."

"CHP parlamenterleri Ecevit'e, örgüte dinamizm getirmesini söylediler."

"Sağmalcılar Cezaevinde 2500 mahkum İkinci MC'nin kuruluşunu protesto etmek için açlık grevine gitti."

Türk-İş üyesi 10 sosyal demokrat sendika 400 bini aşkın üyesiyle UDC'yi destekliyor."

"Maden-İş 3. Bölge Konseyi toplandı: Güncel görev UDC'nin örgütlü savaşımını hızlandırmaktır."

"Batı Berlinde 2. MC'ye karşı direniş komiteleri örgütleniyor."

"İstanbul'daki 24 demokratik örgüt 2. MC'ye karşı eylem birliği yapacak."

Demokrasi yılnız parlamento ve seçimlerle eşit ve sınırlı değildir. Demokrasi salt parlamento ve parti içi aritmetik gözönünde tutularak geliştirilemez. Demokrasinin varlığından söz etmek, ancak emekçi kitlelerin kendi örgütleriyle toplum yaşamının tüm kesimlerinde söz ve karar sahibi olmalarıyla olanaklıdır. Oysa bugünkü hükümet emekçi halkın istem ve özlemlerini yansıtmaktan uzaktır, işçiye düşmandır.

12 Mart'ın Başbakanı bile Anayasanın çiğnendiğini söylemiştir.

Milliyetçi Cephe güvenoyu almıştır ama kendi dışlarındaki kuruluşlarla, halkın çeşitli kesimlerini temsil eden örgütlerle açık, sürekli ilişkiler kurmadıkça gerçek ve kalıcı çözümlere ulaşması olanaksızdır.

Milliyetçi Cephe vatan cepnesinin uzantısıdır.

Milliyetçi Cephe işbirlikçi tekelci sermayenin en gerici, şoven kesimlerinin oluşturduğu gericilik ve faşizm çephesidir.

Milliyetçi Cephe Adalet Partisinin öncülüğünde parlamento içinde kurulmuştur. Ancak etkinliğini Meclis dışında da sürdürmüştür.

Devlet faşistler tarafından parsellenmiştir. Egemen güçler iktidardadır. Bu bakımdan şanslıdırlar. Ama demokratlar siyasi yaşamı etkileyecek kadar güçlüdürler, bilinçlidirler, sayıca çokturlar.

İlericileri ne işveren yıldırabilir ne de Demirel durdurabilir. MC 'ye karşı örgütlenmek emekçinin en doğal hakkıdır. Sola karşı, birleşen faşistlere karşı, solun birleşmesi olağandır. Çünkü ekonomik, siyasi ve politik gücü ellerinde tutan faşistler baskıları yoğunlaştıracaktır. Kapitalistlerin yükü çalışanların sırtına yüklenecektir. Kapitalistin sorununa emekçiler çözüm arayacaktır. Kapitalist düzenin bunalımını, devrin buhranını gidermek için egemen güçler emekçileri ezmek isteyecektir.

Karanlık ve kötü günler emekçiyi beklemektedir.

Aydınlığa çıkabilmekiçin mücadele kaçınılmazdır. Mücadele etmek için de UDC de birleşilmelidir.

Sorun çok önemlidir. Ölüm-kalım sorunudur. Demokrasi-faşizm savaşıdır.

Ulusal Demokratik Cephenin somutlaştırdığı eylem faşizm ağını parçalayacaktır. Faşizmi geriletecektir.

Ulusal Demokratik Cephe ise işçi sınıfının öncülüğünde parlamento içi güçlerin parlamento dışında tüm ilerici güçlerle elele vererek kuracakları birliktir.

1000 Kg. G.2.450 GR M2

CAM ELYAFI SATINALINACAKTIR

İ.E.T.T. İŞLETMELERİNDEN

1- Yukarıda yazılı malzeme mektupla fiat ve teklif isteme usulü ile ihaleye çıkarılmış olup, teklif edilecek bedelin, şartnamede yazılı kanuni nisbetlerine göre hesap edileceği miktarı kadar teminatı havi teklif mektupları 25.8.977 Perşembe günü saat 15.00'e kadar Metrohan 4. katta bulunan Ticaret ve Levazım Müdürlüğü İnşaat Kısım Şefliğine elden teslim edilecektir.

2- Bu işe ait şartnameler Ticaret ve Levazım Müdürlüğünde adı geçen Şeflikten bedelsiz olarak alınabilir.

Basın 23074/2016

SAMSUN DEFTERDARLIĞINDAN

Sıra No:	CİNSİ	Adeti	Muhammen Bedeli	Geçici Teminatı	Bulunduğu mahal	İhale günü	Saati	Dosya No.
1.	Ahşap Dükkan ve arsası	38 M2	22.800.-	1710.-	Tekeköy 19 Mayıs mahallesi	29.8.1977	15.00	41-4782
2.-	1971 model international arazi taşıtı	1 adet	32.500.-	2438-	Emniyet müdürlüğü	29.8.1977	15.15	42-134

Yukarıda cins ve miktarı yazılı gayrimenkul ve arac'ın hizalarında yazılı tarih ve saatlerde Defterdarlık binasında toplanacak Komisyon marifetiyle kapalı zarf usulü ile ayrı ayrı satılacaktır.

Şartnameleri hergün mesai saatleri içinde Milli Emlak Müdürlüğünde görülebilir.

Taliplilerin 2490 sayılı kanunun 32 nci maddesi gereğince hazırlıyacakları teklif mektuplarını engeç ihale saatinden bir saat evvel Komisyon Başkanlığına verilmesi, postada vaki olacak gecikmelerin kabul edilemiyeceği ilan olunur.

Basın 22655-1960

Politika'nın "grevdeki maden işçileri ile dayanışma" kampanyası

Dayanışma kampanyasına katılanlar toplanan paraları Yapı ve Kredi Bankası İstanbul Barbaros Bulvarı-Şubesinde 920036-8 ve Türkiye İş Bankasının Barbaros Bulvarı Şubesinde TAS-G/110 numaralı hesaplara yatırınız.

GENEL TOPLAM 3.383.410.41

Banka makbuzunun tarih ve numarasıyla birlikte katılanların adlarını bir liste halinde Politika Gazetesine gönderiniz

Dünkü Toplam 3.212.373.13

İMETA Anonim Şirketi işçileri	28.167.28.-	Diyarbakır Çınar TÖB-DER Şubesi	520.-
Gümrük ve Tekel Bakanlığı işçileri	2.500 .-	TÜTED Ankara Şubesi	1.000.-
TÖB-DER Akhisar Şubesi	1.280.-	Rapel işçileri	7.200.-
Ahmet Büyükhatipoğlu	500.-	Ema Kollektif Şirketi işçileri	18.380,-
Bandırma Halkevi	1.803.-	Perma Sharp ve Kabon Çelik işçileri	31.577.-
İsdemir işçileri	13.060.-	İstanbul İlerici Kadınları	15.000.-
Yavuz Dayıoğlu	50.-	Kavel işçileri	60.000.-

Bugünkü Toplam 171.037.28

DİKKAT

Dayanışma kampanyamıza, yukarda yazılı banka şubelerine para yatırırken karışıklığa meydan vermemek için banka makbuzları üzerine "grevdeki maden işçileriyle dayanışma kampanyası" ibaresinin yazdırılmasını özellikle rica ederiz.

İLAN

DALAMAN DEVLET ÜRETME ÇİFTLİĞİ MÜDÜRLÜĞÜNDEN

Çiftliğimizin 1976 yılı istihsalinden tohumluktan artan 160 ton ayçiçeği aşağıda muhammen bedeli, geçici teminatı yazılı olduğu üzere 26.8.1977 Cuma günü saat 15.00 de açık artırma suretiyle satılacaktır.

Cinsi	Miktarı:	Muhammen bedeli Lira Kr.	Muhammen Tu. Lira. Kr.	%7,5 Geçici Teminatı	Saati
Tohumluk Ayçiçeği	160 Ton	7.00	1.120.000.00	84.000.00	15.00

Şartnamesi Ankara Devlet Üretme Çiftlikleri Genel Müdürlüğü Ekonomi şubesinde, İzmir, İstanbul, Aydın, Denizli, Balıkesir, Bandırma Ticaret borsalarında, Muğla Ticaret Odasında ve Çiftlikle görülebilir.

Basın 23086-2015

Politika

SAHİBİ:
Politika Basım ve Yayın A.Ş. adına Türkiye Devrimci İşçi Sendikaları Konfederasyonunu (DİSK) temsilen
Kemal TÜRKLER

Yayın Yönetmeni: Aydın ENGİN
Sorumlu Yazı İşleri Müdürü: Işık YURTÇU
Teknik Yönetmen: Yavuz KÖSEMEN
Ankara Temsilciliği: İSTA (Süleyman COŞKUN)
Müessese Müdürü: Haluk YETİŞ

ADRES (İSTANBUL): Yerebatan Caddesi, Taşsavaklar Sokak No: 5 Cağaloğlu
TEL: 27 77 12 27 69 09
ANKARA: İzmir Caddesi 20/27 Kızılay
TEL: 17 65 36 18 36 88
BASKI: İstanbul Matbaası Tesisleri
DAĞITIM: Hürriyet Gazete Dağıtım A.Ş.
Sayı: 1502 Yıl: 5 150 kuruş

İLAN TARİFESİ:
Sütun santimi
3. sayfa 110 TL.
İlan sayfası
100 TL.
İstanbul Baskısı
70 TL.
Kitap ilanları
50 TL.

Ulusal ve uluslararası protestolar etkili oluyor

Şili'nin Gestaposu DİNA feshedildi

DİNA'nın yerine "Ulusal Haberalma Merkezi" kuruldu

SANTİAGO-(İSTA)

Şili Hükümetinin, gizli polis örgütü DİNA'yı feshettiği bildirilmiştir. Şili'nin Gestaposu olarak nitelendirilen ve 1973 darbesinden sonra kurulan bu cinayet örgütünün "düzeni korumak amacıyla kendisine verilen görevleri başarıyla tamamladığı" ileri sürülmüştür.

1974 Haziranında bir Cumhurbaşkanlığı kararnamesiyle kurulan bu gizli polis örgütüne karşı Şili'de ve uluslararası planda yoğun tepkilerin geliştiği, bu nedenlede Pinochet Cuntasının bu örgütü feshetmek zorunda kaldığı haber verilmiştir. Öteyandan örgüt içinde son zamanlarda bazı ajanlar arasında kendilerine verilen görevleri yerine getirmemek eğiliminin başgösterdiği de gelen haberler arasındadır.

Şili cuntasının feshedilen DİNA yerine yeni bir örgüt kurduğu ve buna "Ulusal Haberalma Merkezi" adını verdiği de öğrenilmiştir.

Uluslararası Af Örgütü Uruguay hükümetini kınadı

35'er kilo veren tutuklular var

LONDRA-(İSTA)

Uluslararası Af Örgütü (UAÖ) Uruguay Hükümetine gönderdiği bir telgrafta, devlet gücünün vatandaşların en temel yasal haklarını korumada kullanılmadığını belirterek, dört yıl önce bir darbeyle başa gelen askeri yönetimi kınamıştır.

UAÖ, yaptığı bir açıklamada, Uruguay'dan gelen haberlerin tüyler ürpertici olduğunu, keyfi tutuklamaların ve ağır işkencelerin, gündelik işlemler olarak sürdürüldüğünü vurgulamıştır.

Açıklamada bildirildiğine göre, 1975 Kasımında tutuklanan J. Montes De Oca, bu tarihten bir yıl sonra 1. Topçu Birliğinin barakalarında görülmüştür. De Oca bu süre içinde yargılanmadığı gibi, karısına da Arjantin'e gittiği söylenmiştir. Sözü geçen barakalarda tutuklular çok ağır koşullarda yaşamakta ve aç bırakılmaktadırlar. Ismael Weinberger ve Rodolfo Porley adlarında iki gazeteci, bu barakalarda gördükleri işkence sonunda 35'er kilo zayıflamışlardır. Yargılanmakta olan tutuklular için de bir güvence yoktur. Bunlar her an gizli işkence evlerine götürülebilmektedirler. Bu işkence merkezlerinden özellikle, "cehennem" adı verilen 13. Piyade Birliği Barakaları ünlüdür. Eski protestan bakan ve yazar Hiber Conteris'e de bu merkezde işkence yapıldığı bildiride açıklanmaktadır.

OPEC'de yeni gelişmeler bekleniyor

NEW YORK-(THA-UPİ)

"Business Week"Dergisinin son sayısında bildirdiğine göre, petrol üreten ülkeler, sanayileşmiş ülkelerde bir petrol bolluğunu önlemek amacı ile üretimlerini kısıtlamaktadırlar.

Dergi, Petrol İhraç Eden Ülkeler Örgütü (OPEC)'in ham petrol üretimi kapasitesinin günde beş milyon varilini, yada yüzde 18'ini kestiğini bildirmiştir.

Business Week, Middle East Petroleum Şirketi kaynaklarının Suudi Arabistan'ın üretimini yüzde 25 kısacağını söylediklerini belirtmiştir.

Yaralı Libya askerleri tedavi ediliyor

LONDRA-(THA-UPİ)

Libya ile Mısır arasındaki son sınır çarpışmasında yaralanan 30 kadar Libya askerinin Libya Hükümeti hesabına İngiltere'deki hastanelerde tedavi edildiği Dışişleri Bakanlığı tarafından bildirilmiştir.

Bir İngiliz sözcü, Libya'lı askerlerin varlıklarından haberdar olduklarını ve Libya Hükümetinin isteği üzerine kendilerine vize verildiğini söylemiştir.

Libya elçiliğinde 30 askerin çeşitli hastaneler ile şifa yurtlarında özel tedavi gördüklerini doğrulamıştır.

Öteyandan Londra gazetelerinden Evening News, Tobruktan gelen bir askerin, Londra'ya varışından sonra öldüğünü bildirmiştir.

İsveç'de her yıl 2 bin kişi intihar ediyor

STOCKHOLM-(THA-UPİ)-

'İsveç'te ortalama her yıl iki bin kişinin intihar ederek öldüğü bildirilmiştir.

Stockholm Bölge Sağlık Müdürü Dr. Ragnar Toss, İsveç Tıp Dergisi'nde yayınlanan yazısında, intihar edenlerin ya kendilerini astıklarını, ya tabancayla kendilerini vurduklarını, ya da yüksek dozda uyku ilacı aldıklarını belirtmiştir. Yazıda ayrıca şu noktaya da dikkat çekilmektedir"son zamanlarda otomobille intihar etmek salgını alıp yürüdü. Bu kazalarda sadece intihar etmek isteyen olsa gene neyse, ama diğer yolcular için büyük tehlike teşkil ediyorlar. Bir keresinde de adamın biri son suratle otomobilini bir trene çarptı, ama ağır yaralarla kurtuldu. Hastanede tedavi olduktan bir hafta sonra bu kez uyku ilacı alıp intihar ettiğini ve öldüğünü öğrendik. Ölmeyi iyice aklına koymuştu çünkü,"

İsviçre bankalarında yeni bir skandal

CENEVRE-(THA-UPİ)

İsviçre Adalet makamlarının iki Fransız bankeri için tevkif belgesi çıkarması yüzünden İsviçre'nin banka kolonisi yeni bir skandal ile karşılaşmıştır.

Cenevre savcısı, özel yatırım firmasını yöneten baba-oğul Serge ve Theodore Hervel'i müşterilere ait 20 ile 50 milyon İsviçre Frankı (144 ile 360 milyon TL) arası para ile ortalıktan kaybolmakla suçlamıştır.

Suçlama çıkarken şirket de iflas ettiği gerekçesiyle kapatılmıştır. Özellikle Fransız uyrukluların yatırım işlerini yöneten şirketin Başkanlığını Serge Hervel, Başkan Yardımcılığını da oğlu Theodore yapmaktaydı.

Cenevre Adalet Dairesinin bir sözcüsü, baba-oğul Herveller'in kaçtığını belirterek "kaçaklar için tutuklama belgeleri çıkarılmıştır" demiştir.

RACIST BOTHA GO HOME
BOTHA REMEMBER SOWETO
AFRIKANER FOREIGN MINISTER OUT
BOTHA OUT
ANOTHER PLACE TO SUN

Güney Afrika Dışişleri Bakanı İngiltere'de protesto edildi

LONDRA-(UPİ)

İngiltere Dışişleri Bakanı David Owen ile görüşmek üzere Londra'da bulunan Güney Afrika Dışişleri Bakanı Pik Botha, İngiltere halkı tarafından, protesto edilmiştir. "Irkçı Dışişleri Bakanı evine dön" gibi pankartlarla Dışişleri Bakanlığı önünde yapılan gösterinin büyümesi, polis tarafından önlenmiştir.

Grip, çocuk felci, çiçek ve kuduz tehlikeli olmaktan çıkıyor

Virüslerin yolaçtığı hastalıklar tedavi edilebilecek

ABD Ulusal Sağlık Enstitüsü önemli bir açıklama yaptı

WASHİNGTON-(İSTA)

Amerika'da önceki gün bilim adamlarının yaptığı bir açıklamada, virüslerin yol açtığı hastalıkların artık ilaçla tedavi edilebileceği bildirilmiştir. Ulusal Sağlık Enstitüsü'nden Dr. Richard Kraus, buluşun tıp alanında büyük bir adım olduğunu söylemiştir. Yapılan deney niteliğindeki tedavilerde, ölümle sonuçlanması kaçınılmaz beyin hastalıklarının yeni ilaçlarla tedavi edilebildiği bildirilmektedir.

Bilindiği gibi hastalıklar genellikle iki tür mikroorganizma tarafından yaratılır. Bunlardan biri bakteriler, öteki de virüslerdir. Bakteriler, 1940'ta penisilinin bulunmasından beri kolayca altedilebilmekteydi. Fakat virüslerin yol açtığı, grup, çocuk felci, çiçek, kuduz ve çeşitli beyin hastalıklarının çaresi bulunamamaktaydı. Yeni buluşla birlikte bu hastalıkların da artık önemsiz hale geldiği belirtilmektedir.

Sovyet sporcuları 3 bin altın madalya kazanmış

MOSKOVA-(THA-TASS)

13 Ağustos, "Sovyetler Birliği Ulusal Kültür-fizik günü"ülkenin çeşitli yörelerinde yapılan törenlerle kutlanmıştır.

Kültür-fizik günü nedeniyle açıklanan resmi rakamlara göre, Sovyet Sosyalist Devriminden bu yana geçen 60 yıl içinde, ülkedeki ortalama yaşam süresinin 32 yıldan 70 yıla yükseldiği, 125 bin işyeri ve büroda hergün düzenli olarak çalışanların kültür-fizik yaptığı açıklanmıştır.

Öteyandan Sovyet sporcularının şimdiye dek katıldıkları Olimpiyat oyunları, dünya ve Avrupa şampiyonaları ve diğer önemli uluslararası yarışmalarda 3 bin altın madalya kazandıkları bildirilmiştir.

Mısır'da altı ton kaçak uyuşturucu madde ele geçirildi

KAHİRE-(THA-UPİ)

Mısır'da, piyasa değeri 23 milyon dolar olan altı ton uyuşturucu madde ele geçirilmiştir.

Yarı resmi El Ahram gazetesinin haberine göre, emniyet yetkilileri, uyuşturucu maddenin türünü belirtmemişler, ancak bunun Mısır'da şimdiye kadar ortaya çıkarılan en büyük uyuşturucu madde kaçakçılığı olaylarından biri olduğunu söylemişlerdir.

Habere göre, Lübnan'dan getirilen kaçak uyuşturucu maddeler Nil Deltası'nın ağzındaki balıkçılık merkezi Rosetta yakınlarında 128 çuval içinde denize atılmıştır. Çuvalları kıyı koruma devriyeleri bulmuşlardır.

İngilizlerin yüzde 53'ü Ortak Pazar'a karşı

LONDRA-(A.A.)

Yapılan bir kamuoyu nabız yoklaması, İngilizlerin % 53'ünün AET'ye karşı olduklarını ve İngiltere'nin Ortak Pazar'dan çıkmasını istediklerini ortaya koymuştur.

Yoklama, bu fikri taşıyan İngilizlerin sayısının arttmakta olduğunu da göstermektedir. Gerçekten de geçen Ocak ayında yapılan yoklamaya göre, İngilizlerin % 44'ü AET'ye karşı idiler. Bu oran şimdi % 53'e çıkmıştır.

"Asayiş" açık oturumu üzerine

TRT'deki "asayiş" konulu açık oturumda, şiddet eylemlerinin yalnız Türkiye'ye özgü bir olay olmayıp, birçok ülkede başgösteren bir sorun olduğu ortaya atıldı. Şiddet eylemlerine başvuranlar olarak, yalnız Federal Almanya'daki Baader Meinhof, İtalya'daki Kızıl Müfrezeler, Japonya'daki Kızıl Ordu gibi, küçük burjuva anarşistlerinin örgütleri anıldı. Bu örgütlerin marksist bir dünya görüşüne sahip, dünyayı yeniden yorumlamak isteyen kişilerden oluştukları ileri sürüldü.

Evet, şiddet eylemleri yalnız Türkiye'ye özgü bir olay değil. Federal Almanya, Japonya, İtalya gibi gelişmiş kapitalist ülkelerde de başgösteren bu olaylar, Arjantin, Brezilya gibi ülkelerde de görülüyor. Yani gelişmekte olan ülkelerde de. Bu ülkelerin ortak özellikleri nedir dersek, bunların bir ve aynı toplumsal sisteme sahip, yani kapitalist ülkeler oldukları ortaya çıkmaktadır. Demek ki, şiddet eylemleri ve bireysel terörist hareketler, yalnız ve yalnız kapitalist ülkelerde görülür. Kapitalizme özgü bir olaydır.

Şiddet eylemlerine başvuranları yalnız bireysel terörist "sol" gruplarla sınırlamak da yanlıştır. Bugün özellikle Latin Amerika'da Arjantin ve Brezilya gibi ülkelerde ölüm mangaları cinayet şebekeleri kol gezmektedir. İnsanlar öldürülmekte, kaçırılmakta ve işkence edilmektedir. Fakat, bu cinayet şebekeleri, açık oturumda iddia edildiği gibi, bireysel terörist hareketlere tepki, (refleks, reaksiyon) olarak ortaya çıkmamıştır. Bu "ölüm mangaları" yükselen işçi sınıfı hareketini, kitlelerin yoğunlaşan toplumsal muhalefetini bastırmak için tekelci burjuvazinin kullandığı silahlı çetelerdir. Ülkemizde de aynı amaçla kurulan örgütler vardır. Bunların da amacı yalnız ve yalnız, işbirlikçi tekelci burjuvazinin çıkarları doğrultusunda, yükselen işçi sınıfı hareketini bastırmak ve toplumsal muhalefeti etkisiz kılmaktır.

Kapitalist ülkelerde geniş halk yığınlarının sırtına binen sorunlar, yalnız işçi sınıfını değil, toplumun küçük burjuva denilen kesimlerini de huzursuz etmektedir. Bu nedenle, küçük burjuva kesimler, toplumsal muhalefete katılırlar. Ancak, çözüme uzun vadeli, kararlı, yiğit ve ortak bir savaşımla ulaşılmasını bekleyemezler. Aceleciдirler. Birçoğu, kendine ve çevresindekilere inancını, güvenini yitirmiştir. Bu nedenle bireysel terörizme başvurur. Bunların, işçi sınıfının bilimi ve işçi sınıfı hareketiyle uzaktan yakından ilgileri yoktur.

Bu arada TRT'deki açık oturumda bir başka gerçek de bilinçli olarak belirtilmedi. Bilindiği gibi, işçi sınıfının bilimi olan marksizm, bireysel terörizme, işçi sınıfı hareketinin dışında gelişen maceracı ve umutsuz akımları hiçbir zaman onaylamaz. Bunları, kitlelerin, geniş halk yığınlarının dışında kalan, aceleciliklеri ve zamansız ve yersiz davranışlarıyla işçi sınıfı hareketinin gelişmesini baltalayan akımlar olarak ele alır.

Bazı gerçeklerin gözardı edildiği, bazı gerçeklerin yeteri kadar açıklıkla vurgulanmadığı açık oturumda, sözcülerin çoğunluğu "asayiş" sorununa çözüm olarak, polisiye önlemler ve demokratik hakları kısıtlayıcı yasalar önerdiler. Ne var ki, dünyadaki deneyler ve gelişmeler, ne polisiye önlemlerin ne de demokratik hakları kısıtlayıcı yasaların etkin olmadığını göstermektedir. Çünkü sorun "asayiş" sorunu değildir. Belli bir toplumsal sistemin ortaya çıkardığı belli gelişmelerdir, söz konusu olan. Yani belli bir nedenin doğal sonuçları.

Misafir misafiri, ev sahibi hiçbirini istemiyor

Amerika'nın Michigan ve Minnesota Eyaletlerindeki büyük demir madenlerinde 18 yıldır ilk kez grevler patlak verdi. Ülke çeliğinin üçte ikisini üreten bu bölgede yirmi bin işçi grevde. Bunun dışında, ülkenin çeşitli bölgelerindeki çelik işletmelerinde çalışan binlerce işçi de işlerini kaybettiler. Bu endüstrinin büyük bir bunalıma düştüğü açık. Bunalımın nedenlerine ve çeşitli çevrelerin yorumlarına kısaca göz atalım.

ÜRETİM DÜŞÜYOR.
YATIRIMLAR KISILIYOR

Çelik üretimi ağır endüstrinin en önemli parçalarından. Bu üretim dalında uzun vadeli yatırımlar gerekli. Yani yatırılan paranın kâr getirmesi görece uzun zaman alıyor. Elde edilen kârın yeni yatırımlara harcanması da endüstrinin geleceği açısından önemli. Oysa bugün Amerika'da herkesin gözlediği bir durum var. Bu da şirketlerin yeni uzun vadeli yatırımlardan kaçındıkları ve üretiminde normal kapasitesinin altına düştüğüdür. Çelik işletmeleri bu yıl, normal üretim düzeylerinin yüzde 76 altında çalışmışlardır.

Bu olgunun nedenleri üzerinde değişik yorumlar yapılıyor. İş adamları, tekellerin temsilcileri, yabancı ülkelerden şikayet ediyorlar. Şikayetçi olunan ülkelerin başında Japonya geliyor. Söz gelimi BD Çelik İşletmeleri Birliği Başkanı David M. Roderick bu ülkenin damping yaptığından emin görünüyor. Yalnız Japonyanın değil, İngiltere gibi Avrupa ülkelerinin de sırf pazarları ele geçirmek için çok düşük fiyatlarla, hatta zarar ederek satış yaptığı kanısında. İşin ilginç tarafı aynı iddiayı Avrupalılar da Japonlar için ileri sürüyorlar.

Oysa Japon Çelik İhracatçıları Birliği yöneticilerinden Hiroshi Takano bu iddiaların gerçek dışı olduğunu, ve Japon çeliğinin düşük fiyatlarının ucuz ve verimli iş gücüne yani yoğun sömürüye bağlanabileceğini söylüyor. Japonya aleyhine açılmış damping davaları sonuçlanırsa belki bu konuya biraz açıklık gelebilir. Uygulanan yöntem ne olursa olsun, işin Amerikan ekonomisini ilgilendiren yanı, yabancı şirketlerin iç pazarları ele geçirme yolunda olduğu. Tekeller hükümetten buna karşı hemen önlemler alınmasını istiyorlar. Hükümetin de çelik şirketlerinden istedikleri var. Üretimin düşüklüğüne, yabancı şirketlerin rekabetine rağmen, Amerikan şirketlerinin ürettiği çeliğin fiyatlarında tam tersine bir gidişle yükselme eğilimi olması, hükümetin şikayet konusu. Tekellerin ise buna cevabı açık "Fiyatları düşürmemiz söz konusu değildir. Böyle bir çözüm düşünülemez. Eğer bir endüstri dalında kâr edilmediği anlaşılırsa, yatırımlar başka bir dala kaydırılır, işte o kadar "diyorlar. Sonra da işlerini yitirecek 110.000 kişi için timsah göz yaşları dökerek ekliyorlar : "Hükümet artık işçilerimizi düşünmelidir"

BU BUNALIMLAR
OLMASA ŞAŞMALI :

Yüzbinlerce işçinin modern teknolojiyi kullanarak çalıştığı bir endüstri dalında, karar hakkı beş on kişide düğümleniyor. Tekellerin Yönetim Kurullarındaki bu "güçlü" kişiler, kâr oranı düştüğü anda ilk olarak işçilerden kurtulmayı düşünüyorlar. Bu uzak görüşlü (!) kişiler ABD'den Avrupa'ya, Avrupa'dan Japonya'ya kadar bütün kapitalist ülkelerde karar mekanizmasının başında olduğu düşünülürse, enflasyondan, bu düzenlerin bunalımlardan başlarını kurtaramayacakları açık.

Amerika'da son aylarda başlayan grevlere bu açıdan bakmakta yarar var. İşten atılmaların, ücret kısıtlamalarının yer yer, sarı sendika çemberini kıran işçi direnişlerine yol açtığı gözleniyor. Amerikalı patronlar artık eskisi kadar rahat değiller. Misafirin misafiri (yerli tekelin, yabancı tekeli) istemediği evde, ev sahibi (emekçiler) hiç birini istemiyor.

ABD ÇELİK ENDÜSTRİSİNDE NELER OLUYOR?

BUSINESS
LOCAL 2705
U.S.W.A.
ON STRIKE

Minneseta'da greve çıkan maden işçileri

TEHLİKELİ GİDİŞ

Çelik üretimi bu yılın ilk aylarında yükselmişti. Fakat sonraları keskin bir düşüş gözlendi.

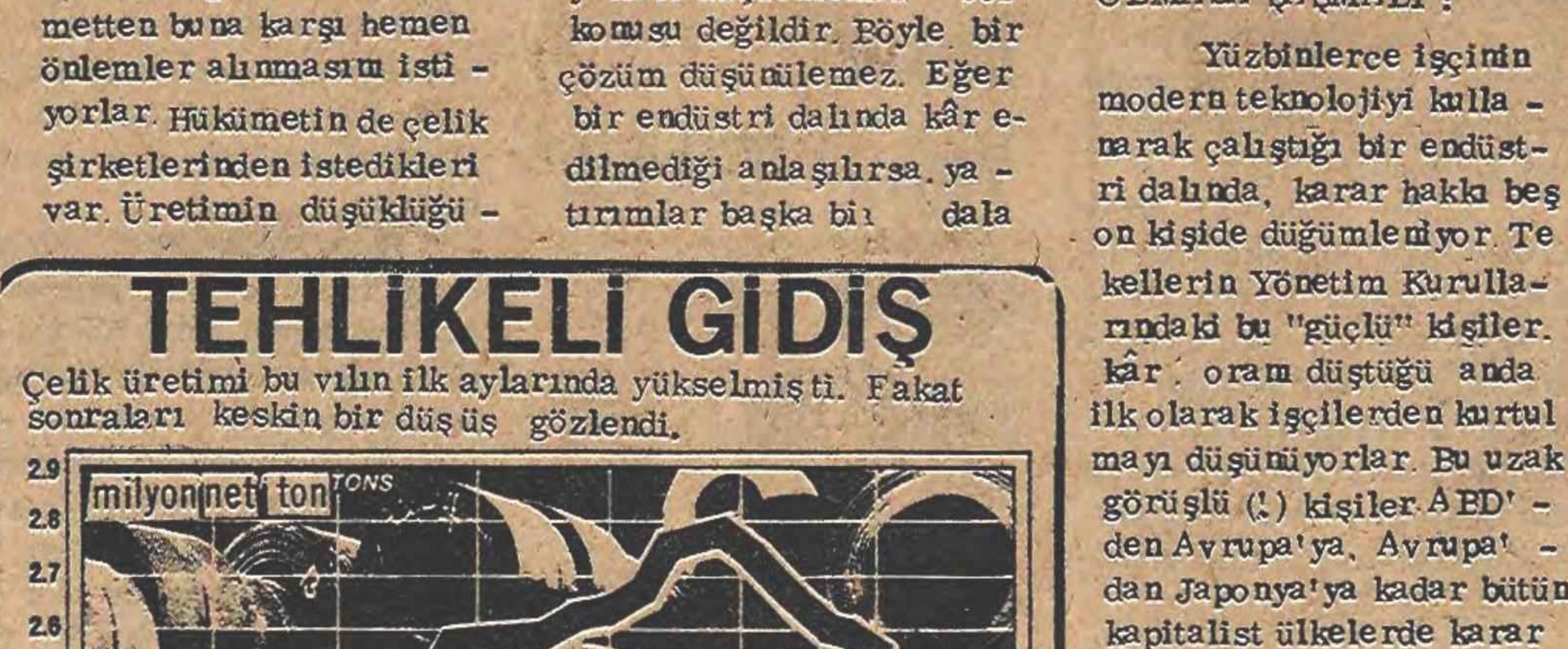

Çok sayıda askerin öldüğü açıklandı

Etiyopya-Somali çarpışmaları devam ediyor

ADİS ABABA-(THA-UPİ)-

Batı Somali Kurtuluş Cephesi gerillaları bin kadar Etiyopyalı asker öldürüp bir çok kent ve kasabayı ele geçirildikten sonra Etiyopya'nın başkenti Adis Ababa'ya 241 kilometre yaklaştıklarını iddia etmişlerdir.

Gerillaların son yayınladıkları bildiriye göre, Dire-Dawa-Adis Ababa Karayolu üstende ve Adis Ababa'ya 241 kilometre uzaklıktaki Meso kenti düşmüş, bu arada bir çok kasaba ve köy de teslim olmuştur. Bildiriye göre, çarpışmalar sırasında binin üstünde Etiyopya askeri öldürülmüştür.

Öteyandan Etiyopya hükümeti ise Etiyopya kuvvetlerinin, Dire Dawa'daki karargahtan kuzeydoğuve batı bölgelerinde büyük ölçüde bir saldırı harekatına giriştiğini bir bildiriyle açıklamıştır.

Askeri gözlemciler, iki tarafın bildirilerinden, çarpışmaların şimdilik halde Adis Ababa ile Cibuti sınırı arasında kalan hatta yoğunlaştığının anlaşıldığını söylemişlerdir.

Öteyandan Fransa Dışişleri Bakanı Louis de Guringauda Kenya'nın başkenti Nairobi'de çarpışmalarla ilgili olarak temaslar yapmış ve durumun"çok kaygı verici ve vahim" olduğunu bildirmiştir.

AET tekstil ithalatına yeni bir kısıtlama koydu

BRÜKSEL-(ANKA-DPA)

Avrupa Ekonomik Topluluğu'nun (AET) yürütme organı olan Avrupa Komisyonu, bazı Asya ve Afrika ülkelerine ithal edilen belli Tekstil ürünlerinin AET ülkelerine 1 Ağustos 31 Aralık arasında girişini sınırlamıştır.

Alınan bu kararın Mısır, Tunus, Fas, Singapur, Makao ve Hindistan'dan Fransa, İngiltere, İrlanda, Belçika Hollanda ve Lüksemburg'a yapılan ihracatı etkileyeceği bildirilmiştir.

YOKLAR VE KUYRUKLAR ÜLKESİNDE YAŞIYORUZ

Meclis Başkanı, can güvenliği, elektrik yokların, ekmek, akaryakıt ve dolmuş da kuyrukların başını çekiyor...

İSTANBUL -(İSTA)

Türkiye 2. Dünya Savaşı döneminde bile rastlanmadık bir yoklar ve kuyruklar ülkesi haline gelmiştir. Temel gıda maddelerinden can güvenliğine, faşist katillerden elektriğe kadar hemen hiç bir şey bulunmamaktadır. Bulunabilen temel ihtiyaç maddeleri ya da halkımızın vazgeçemeyeceği gereksinimleri ise kimi zaman kilometrelerle ölçülen kuyruklarda beklenerek elde edilebilmektedir.

YOKLAR DA NELER VAR?

1977 yazsonunda "yoklar" ülkesi Türkiye'de bulunmayan şöyle sıralanmaktadır:

En başta Millet Meclisi'nin başkanı bulunmamaktadır. Başkanı seçmek için yapılan oylamalarda kuyruklar birbiri ardına dönmekte, ancak gene de Türkiye Cumhuriyeti'nin yasama organı Millet Meclisi'nin 1 Başkanı "yoklar" listesinden çıkamamaktadır.

Aynı şekilde ve özellikle 2. MC'nin güvenoyu almasıyla birlikte Türkiye'de cangüvenliği "yoklar" listesindeki yerini iyice pekiştirmiştir. Faşist komandolardan kışkırtıcı ajanlara, bireysel terörizmi eylem biçimi olarak benimseyen sapık akımlara kadar bir yelpazenin içinde kalan ve CIA güdümlü gruplar cangüvenliğini tamamen ortadan kaldıran bir komplonun ve tırmanışın içinde yeralmışlardır.

Türkiye'de sendika seçme özgürlüğü ve daha da önemlisi işçi sınıfının siyasal örgütlenme özgürlüğü bulunmamaktadır. Türkiye işçi sınıfının siyasal örgütüne özgürlük de "yok"tur. Keza öldürülen gençlerin katillerinden yakalanmış olanlar da hemen hemen "yok"tur.

İhtiyaç maddelerinden ilaç, su, akaryakıt, elektrik, kahve, tekel maddeleri bulunmamaktadır. Aynı şekilde kiralık ev ve ithalat için gerekli döviz de "yoklar" listesinde baş köşelerde oturmaktadırlar.

KUYRUKLAR LİSTESİ

Vazgeçilmez gereksinimlerin ve temel tüketim maddelerinin "yok" olanlarının yanısıra, "var" onları da kimi zaman kilometreler le ölçülen kuyruklarda saatler boyu beklenerek bulunabilmektedir.

Nitekim pirinç, et, ekmek, dolmuş, otobüs, banliyö treni, mazot, filtreli sigara, kömür ihtiyacı olan yurttaşlarımız kuyruklar oluşturmakta ve saatler boyu bekleyerek bu ihtiyaçlarını gidere bilmektedirler.

ZAM KUYRUĞU

2. MC hükümetinin güvenoyu almasından sonra zam söylentileri yayılmaya başlamıştır. MC hükümetinin MHP'li Gümrük ve Tekel Bakanı Gün Sazak'ın "tekel maddelerine mutlaka zam yapılmalıdır" demeci üzerine bu söylentiler gerçekleşmeye başlamıştır. Özellikle son günlerde Bakanlıklararası Ekonomik Kurul ve Bakanlar Kurulunun sürekli olarak zamlar konusunu görüştüğü de bildirilmektedir. Alınan bilgilere göre Bakanlar Kurulu önümüzdeki günlerde zamları ekonomik tedbirler paketi olarak açıklayacaktır. Hükümetin zam yapmayı düşündüğü maddeler şunlardır:

Benzin, o motorin, mazot, fuel oil, kömür, elektrik, tekel maddeleri, DDY taşıtları, şeker ve PTT hizmetleri.

Eminönün' de pirinç kuyruğu

KÖY—KOOP Genel Başkanı, hükümetin taban fiyat politikasını eleştirdi

Altun: "MC kendi çıkmazında boğulacaktır"

HABER MERKEZİ

KÖY-KOOP Genel Başkanı Ahmet Altun, MC' nin tarım ürünlerinde uyguladığı taban fiyat politikasının karaborsacı, stokcu ve tüccarların işine yaradığını söylemiş, Türkiye çiftçisinin yüzde 70'ini oluşturan ve 50 dönümden az toprağı olan küçük üreticiler destekleme politikasından yararlanamamaktadırlar" demiştir.

Ülke nüfusunun büyük bir bölümünü oluşturan kırsal alanda hiç bir sosyal ve ekonomik güvencesi olmayan küçük üretici ve emekçilerin düşük taban fiyat uygulamalarıyla hızlı bir yoksullaşma sürecine girdiğini açıklayan Ahmet Altun daha sonra şunları söylemiştir:

"Temel tüketim mallarına ve tarım girdiklerine yüzde 50'nin üzerinde bir zam yapılmasına karşın köylünün temel üretimlerinden, biri olan taban fiyatlarına yüzde 5'lik bir artış yapılmış, üretici köylünün yoksullaşma süreci hızlandırılmıştır. MC bu tavrı ile açıkça ülkeyi kalkındırma yerine yoksullaştırmayı amaçladığını göstermektedir.

Öteyandan fındık, koza, ve pancar taban fiyatları da küçük üreticileri korumaktan çok tüccarı ve ihracatçıyı korumaktadır. Destekleme politikası özellikle taban fiyatlarının geç ilan edilmesi, küçük üreticilerin aleyhine tarım kapitalistleri ve ihracatçıların lehine çalışmakta, küçük üreticiye verilmeyen olanaklarla yeni tarım kapitalistleri yaratılmaktadır."

TEKEL BAKANI TOPRAK AĞASI

KÖY-KOOP Genel Başkanı Altun 2. MC'nin MHP'li Gümrük ve Tekel Bakanı'nın ağa olmasından açıkça gocunmadığını belirttiği açıklamasının sonunda şöyle demiştir:

- "Genel fiyat endekslerinin yüzde 200 arttığı Türkiye"de 2. MC'nin bakanı, tekel maddelerinin yanısıra diğer tüketim mallarına da zam yapma gerekçesiyle kendi çıkmazlarını açıkça kendileri ortaya koymaktadırlar. Uygulamaları ve savunmalarıyla açıkça ağadan ve sermayeden yana olduklarını belirten MC, tüketici halkımızdan, emekçi ve üretici köylülerimizin yoksullaşmasından yana olduğunu vurgulamıştır. Karaborsacıların, stokçuların, tüccarların korunduğu bir düzene meşru temeller arayan MC kendi çıkmazında boğulacaktır."

Uluslararası Para Fonu, borç vermek için "Iyi Durum Belgesi" isteyecek

IMF' nin kararı Türkiye' yi önemli ölçüde etkiliyor

İSTANBUL -(İSTA)

Uluslararası Para Fonu'nun (İMF) borç isteyen ülkelerden "iyi durum setrifikası" isteyeceği ve bu belgelerdeki göstergelere göre kredi vereceği öğrenilmiştir. İMF'nin alınış olduğu bu kararın Türkiye'yi de etkiliyeceği bildirilmektedir.

Uluslararası Para Fonu'nun aldığı bu kararın ABD Merkez Bankası Müdürü Arthur Burns tarafından önerildiği bildirilmektedir. İMF kendisinden borç almak üzere başvuracak ülkelerden, "iyi durum setrifikası" belgesini uluslararası kredi dağıtımında daha etkili olabilmek amacı ile istediği belirtilmiş, İMF' nin kararını uygulamaya geçirdiği takdirde takdirde Türkiye de dahil geri ödeme koşulları "kötü" olan ülkelerin fon kredilerinden yararlanmalarının çok güçleşeceği ifade edilmiştir.

Öteyandan, iyi durum belgelerinin sadece fon kredileri için değil tüm özel banka kredilerinin dağıtımında da kullanılmasının istendiği de bildirilmektedir. Bu durumda uluslararası özel bankalar, İMF tarafından sağlanan "durum belgeleri"ni değerlendirecek ve geri ödeme olanaklarına sahip ülkelere kredi vereceklerdir.

Diğer yandan, Türkiye ödeme koşulları açısından geri kalmış ülkeler arasında "en kötü"ler arasında yeralmaktadır. Bazı Amerikan bankalarının Türkiye'den alacaklarını "şüpheli alacaklar" kalemine devretmeleri, Türkiye'de faliyet gösteren firmalara kredi dağıtımını durdurmaları sonucu, Türkiye' nin "kredi verilebilirlik" derecesi uluslararası finansman çevrelerinde tartışma konusu olmaktadır.

TÜTED "Ortak düşmanımız MESS' i DİSK' in yanında yer alarak ezeceğiz"

ANKARA - (İSTA)

Tüm Teknik Elemanlar Derneği (TÜTED) Ankara Şube Başkanı Ali Altınkanat MESS'in 44. 000 işçiyi açlığa mahkum ederek, diktatörce davrandığını belirtmiş "MESS açıklanan raporlarında tüm teknik elemanları da karşısında bulduğunu kendisi itiraf etmiştir. Teknik elemanlar olarak bugüne kadar sürdürdüğümüz onurlu savaşımı bundan sonrada sürdürecek ve ortak düşmanımız MESS'i işçi sınıfımızın, DİSK'in yanında yer alarak ezeceğiz" demiştir.

Bugüne kadar işçi sınıfının sınıfsal kitle sendikası DİSK'in yanında saf tuttuklarını belirten Altınkanat özetle şunları söylemiştir:

"Biz teknik elemanlar olarak bu savaşın içinde işçi sınıfımızın sınıfsal kitle sendikası DİSK'in yanında saf tuttuk. Açılan dayanışma kampanyasını yakından izliyor ve görüyoruz ki bu dayanışma ülkemizin sınırlarını aşmıştır.

Teknik elemanlar olarak bugüne dek sürdürdüğümüz onurlu savaşımı bundan sonra da sürdürecek ve ortak düşmanımız MESS'i, işçi sınıfımızın, DİSK'in yanında yer alarak ezeceğiz."

Menteşe ek sömestr hakkını yürürlüğe koymuyor

ANKARA-(İSTA)

Milli Eğitim Bakanı Nahit Menteşe'nin, daha önceki Bakan Mustafa Üstündağ tarafından yayınlanan ve okula gidemeyen öğrencilere ek sömetr hakkı tanıyan genelgeyi yürürlüğe koymadığı bildirilmiştir.

DGDF ve Gazi-Der tarafından ortak yapılan açıklamada 15 binden fazla öğrencinin can güvenliği ve öğrenim özgürlüğü olmadığı için okullarına gidemedikleri Milli Eğitim Bakanlığına bağlı yüksekokul ve teknik öğretmen okullarında polis idare işbirliği ve faşist işgallerin bu sonucu getirdiği ileri sürülerek şu görüşlere yer verilmiştir:

"Bundan önceki Milli Eğitim Bakanı Mustafa Üstündağ tarafından yayınlanan genelgede, cangüvenliği öğrenim özgürlüğü olmadığı için okula gidemeyen, bu konuda ellerinde Danıştay kararları olan yada olmayan tüm öğrencilere bir ek sömestr hakkı tanındığı ve 15 Ağustos'ta öğrenime başlanacağı açıklanmıştır. Ancak daha sonra işbaşına gelen Milli Eğitim Bakanı Nahit Menteşe, bugüne kadar yapılan başvurulara rağmen bu genelgenin yürürlüğe konulup konulmayacağını açıklamamıştır."

Fındık üreticileri: "16,5 liralık taban fiyat bizimle alay etmektir"

SAMSUN-(THA)

Ekonomik Kurulun belirlediği fındık taban fiyatlarının Bakanlar Kurulunca onaylanması ve 16.50 lira olarak ilan edilmesinden sonra fındık üreticileri adeta şoke olmuşlardır.

Fındık üreticileri 16.50 liralık taban fiyat karşısında ne söyleyeceklerini şaşırmışlardır. Bir kısım üreticiler Ordu ve Giresun'da fındık maliyetinin bu verilen rakamdan fazla olduğuna dikkati çekerek şöyle demişlerdir.

"Fındık Karadenizlininer önemli gelir kaynaklarındandır. Aynı zamanda ilk sıralarını işgal eden bir ihraç ürünüdür. Bu yıl fındık maliyeti 16.50 olarak hesaplanmıştır. Bakanlar Kurulundan maliyeti kadar fiyat çıkartılması adeta fındık üreticisiyle alay etmektir."

Bir kısım fındık üreticileri ise, 16. 50TL'lık fındık fiyatını MSP Genel Başkanı Necmettin Erbakan'ın Karadenizlilere verdiği ceza olarak nitelendirmekte ve şöyle konuşmaktadırlar:

"1977 milletvekili ve kısmi Senato seçimlerinde Milli Selamet Partisine hiç milletvekili vermeyen Karadenizlileri adı geçen partinin başkanı Sayın Neçmettin Erbakan kendi aklına göre cezalandırmıştır.

Türkiye ileriyi görmekle kalkınabilir. Parti liderleri böyle ucuz hesapların peşinde koşarlarsa, ilerisi için partilerine büyük puanlar kaybettirirler."

SBF ve Basın Yayın Yüksek Okulu 19 Eylül' de açılacak

Siyasal Bilgiler Fakültesi Kurulu 15 Ağustos 1977'de açılacağını bildirdiği SBF ve Basın Yayın Yüksek Okulunun öğrenime açılma tarihinin 19 Eylül'e ertelendiğini açıklamıştır.

Fakülte dekanlığından yapılan açıklamaya göre, öğrenim 19 Eylül'de kış dönemi sınavları ile başlayacaktır.

SBF dekanlığı, Cuma günü toplanan Fakülte Kurulu'nun bu kararı alma nedeninin, "son günlerde yoğunlaşan silahlı çatışmalar ve okul öğrencilerinin yıl kaybına uğramalarının önlenmesi" olduğunu bildirmiştir.

Uysal Meclis Başkanlığı seçiminin MC ortaklarınca engellendiğini söyledi

CHP Grup Başkanvekili "Meclis üzerinde oyun oynayanlar bunun hesabını mutlaka verecekler" dedi

ANKARA-(İSTA)

Cumhuriyet Halk Partisi Genel Sekreter Yardımcısı Ali Topuz Demirel Hükümetinin hesapsızlık ve umursamazlığı nedeniyle Türkiye'nin diğer sorunlarına olduğu gibi enerji sorununa da çözüm getiremeyeceğini söylemiş 'Demirel Türkiye' nin enerji gereksinmesini hiç bir zaman hesaplayamamış, uygulamaya konulan projelerin hiçbiri zamanında gerçekleştirilememiştir"demiştir.

1965 yılından beri halkın "Büyük Türkiye"vaadleriyle uyutulduğunu, bugün'Büyük Türkiye"yerine "Işığa hasret, karanlık bir Türkiye" nin ortaya çıktığını söyleyen Ali Topuz "Kentleri saatlerce elektriksiz bırakan, makineleri durduran, üretimi yavaşlatan bu karanlığın hesabını vermek durumunda olan kimse, kendisini barajlar kralı ilân eden Sayın Demirel'dir"şeklinde konuşmuştur.

Topuz özetle şunları söylemiştir:

-"Demirel'in başbakanlığındaki hükümetler, yıllardır her alanda olduğu gibi, enerji alanında da Türk halkının gereksinmelerini karşılayacak bir politika izlemekten uzak kalmışlardır. Ağır sanayi kuracaklarını söyleyenler, bugün var olan sanayi işletecek enerjiyi bile sağlayamamaktadırlar. Türkiye, komşularından satın aldığı elektrik enerjisiyle de açığını kapayamamaktadır. Hesap adamı olduğunu öne süren Demirel, Türkiye' nin enerji gereksinmesini hiç bir zaman hesaplayamamış, uygulamaya konulan projelerin hiçbirini zamanında gerçekleştirememiştir.

Halkın karanlıkta kalmasının yanında, elektrik kısıntıları nedeniyle ülke ekonomisi, Ege Sanayi Odasının açıkladığına göre günde 492 milyon liralık, yani 300 işgünü hesabıyla bir yılda yaklaşık 150 milyar liralık değer kaybına neden olmaktadır.

Bugünkü bozuk ekonomik yönetimin getirdiği sistem arızaları giderilse bile, temel sorun olan enerji açığı ortadan kalkmayacak, üstelik giderek artacaktır. Nitekim 1977 yılı içinde hiçbir sistem arızası olmasaydı, bütün santraller öngörüldüğü şekilde işleseydi bile, Türkiye'nin elektrik enerjisi açığı, gene de en az 1 milyar kilovat saat olacaktır."

Senato Başkanı Atalay Meclis Başkanının biran önce seçilmesini istedi

ANKARA-(İSTA)

Cumhuriyet Senatosu Başkanı Sırrı Atalay Meclis Başkanı ve Başkanlık Divanı seçiminin biran önce yapılmasını istemiş "ortada ciddi sakıncalar mevcut iken fiili tatil yaratılmasını, işin oluruna bırakılmasını bir türlü anlamıyorum"demiştir.

Sırrı Atalay [illegible] düzenlediği basın toplantısında daha önce siyasi parti liderleri ve diğer yöneticilerle yaptığı konuşmaları tekrarlamış "o zaman bütün liderler ve sorumlular işin askıya alınmaması gerektiğini Meclis Başkanı seçiminde ellerinden gelen gayreti göstereceklerini söylemişlerdi. Şimdi şu anda bile iyimserliğimi sürdürmekteyim"şeklinde konuşmuştur.

Senato Başkanı özetle şöyle demiştir:

-"Cumhuriyet Senatosunun görevlerinin yerine getirilmesi, yetkilerini kullanabilmesi, Millet Meclisinin çalışır ve görevlerini yerine getirir hale gelmesine bağlıdır.

Anayasa sistemimiz, Senatoya yasaları önce görüşme en yetkili yasama denetimi olan Meclis soruşturmasını tek başına yürütme yani yasa yapımında ve yasal denetimde tek başına yetki öngörülmemiştir. Çift Meclis sistemi olarak yetki ve görevlerde bağlılık şeklini kabul etmiştir.

Yasama organlarının genel bir seçim sonrası aylar geçmesine rağmen, görev yapamaz durumda kalması, yasama organlarının her an yükümlenmesi yasal önemli sorunların askıya alınması olacaktır. Anayasanın emredici ve bağlayıcı kurallarına göre iki yasama organının birleşik toplantısında görüşüp karara bağlayacakları tüm konular şu anda dondurulmuş veya başka bir deyimle dalgalanmaya bırakılmıştır.

Anayasanın 93. maddesine göre kurulacak karma komisyonlar çalışamayacaktır. Sıkı yönetim ilan edilse bile Meclis te görüşüleme yecektir. Beraber tatile girme görüşülemeyecektir. Birleşik toplantı yapılamayacaktır. Soruşturma Hazırlık Komisyonları kurulamaycaktır. Ve bununla ilgili diğer husus lar yapılamayacaktır. Yüce Divana sevk işlemi olmayacaktır. Bütçe Karma Komisyonu kurulamamaktadır. Kamu İktisadi Teşebbüsleri Karma Komisyonu da aynı durumdadır. Karma Dilekçe Komisyonu seçimi yapılamamaktadır. Dördüncü Beş Yıllık Planın bu nedenle ele alınamayacaktır."

Tedavüldeki banknot miktarı bir haftada 1,3 milyar lira arttı.

ANKARA-(AA)

Geçtiğimiz son bir hafta içinde tedavüldeki banknot miktarı, bir milyar 368 milyon 743 bin 242 lira 50 kuruş artmıştır.

29 Temmuz 1977 tarihinde 69 milyar 433 milyon 822 bin 565 lira olan tedavüldeki banknot miktarı, 5 Ağustos 1977'de 70 milyar 802 milyon 565 bin 807 lira 50 kuruşa yükselmiştir.

Ankara Tabip Odası önemli bir açıklama yaptı

Piyasa' da yasaklanmış ve zararlı ilaçlar kol geziyor

Uluslararası ilaç tekelleri hammadde fiyatlarıyla istediği gibi oynayarak piyasada tam bir tahakküm kuruyor

ANKARA -(İSTA)

Ankara Tabib Odası eskisinden daha çok ve tehlikeli bir ilaç yokluğununu sağlık hizmetlerini önemli bir ölçüde etkilediğini, ertelenen ameliyatların, tedavisi aksayan hastaların sayısının hiç de küçüksenmeyecek boyutlara ulaştığını bildirmiştir.

Haftalardır, Persantin Cedilanid, Aminocardol, Trinitrin gibi önemli kalp ilaçlarının tümünün, pek çok antibiyotik, hormonal preparatlar ve çok sayıda ağrı kesici ilaçların yoklar listesinde yer aldığı açıklamada şöyle denilmiştir:

"Türkiye eşine ender rastlanan ekonomik bir darboğazdan geçmektedir. Ne var ki sözkonusu ilaç yokluğu bu kadar basit bir nedene dayanmamaktadır. Çok uluslu ilaç tekelleri böyle durumlarda hammadde satımını yavaşlatma, ya da durdurma, çok yüksek fiyat isteme gibi yollara başvurmakta, böylece küçük ilaç imalathanelerin iflas ederek ortadan kalkmalarına yolaçarak tekelleşme sürecini hızlandırmaktadırlar. Öteyandan eğer üretilen ilaca istenilen fiyat hükümet tarafından kabul edilmesse hemen ilaç karaborsası oluşturulmaktadır. Son kararname ile fiyatları artan 149 ilacın 106' ının yabancı kaynaklı olması, çok uluslu ilaç tek lerinin bu konuda ne denli söz sahibi olduk nı ortaya koymaktadır.

Birinci MC döneminin kötü mirası dövi yokluğu bu durumu daha da kötüleştirmiş, i yokluğu artık bir "genel ilaç yokluğu" halin mıştır. Buna karşılık Sağlık ve Sosyal Yar Bakanlığı tarafından yapılan inceleme sonuc tışı yasaklanan ilaçların piyasada satışına vam edilmektedir. Bir süre önce yapılan in lemede sağlığa zararlı olduğu anlaşılan 17- cın denetim mekanizması bozukluğundan do eczanelerde hala satışı sürmektedir. Bunu sorumlusu ise bakanlıktır."

Sağlığa zararlı ilaçların serbestçe sat ğına değinilen açıklamada firmaların yasak nan ilaçları geri almaması yüzünden eczac rın yasak ilaçları sattığı kaydedilmiş ve a olarak şu önlemlerin alınması istenmiştir:

"Türkiye'ye hammadde ithalatı devle liyle olmalıdır. Ya da hammadde imalatı de sektörü tarafından Türkiye'de yapılmalıdır.

Ülkemizde hammadde üretim çabaları teklenmeli, bunlar halka doğrudan sağlık hiz meti götüren SSK ve Sağlık Bakanlığına bağ malıdır. İlaç konusunda doktorla halk arası giren, her türlü aracı ortadan kaldırılmalıd

Türkiye'de Tıp Fakültelerinde reçete e timine büyük önem verilmeli, polifarması ö melidir.

Eczanelere ilaçlar üreticiler tarafından lay bölünebilen büyük ambalajlar tarafından rilmeli, gereksiz ve ihtayaçtan fazla ambala lanmış ilaçtan tasarruf sağlanmalıdır. Böy ambalaj masrafları da asgariye indirilmeli

İlaç kalite kontrolları sıklaştırılmalı, il lar sadece farmasotik şeklin piyasaya ilk ç şında değil, eczanenin rafında iken de kontro tabi tutulmalıdır. Kalite kontrol kurumları m dernleştirilmeli, yönetimi yine üniversite meslekodaları temsilcilerinden oluşan, seç iş başına gelen kısa süreli görev yapan kur lara bırakılmalıdır.

Ülkemizde bütün sağlık hizmetleri sosy leştirilmeli, hekimle hasta arasına para gir melidir. Bu sosyalleştirme zaten yeterinden la yoksul olan halkımıza yeni mali yükleri g tirmemeli, Anayasanın amir hükümleri(mad 49) işlerlik kazanmalıdır.

Reçetesiz ilaç satımı kesinlikle yasakl malı, muvazaalı eczane sistemi kaldırılmal hekim ve hastalar cahil eczacı çıraklarının linden kurtarılmalıdır.

Ecnaze bulunmayan yerlerde Sağlık Ba lığı kurslarla yetiştirdiği, kendi elemanların dın faydalanarak buralarda ilaç satma yolu gitmemeli, bakkalarda ilaç satımını önleme dir."

Emlak vergis ödeme süresi yarın akşam sona eriyor

ANKARA -(A

Süresi birkaç kez uzatılan lak Vergi Beyannameleri, en ge yarın akşama kadar verilecekti Emlak vergisi yükümlüleri, bey namelerini ya bağlı bulundukla vergi dairelerine verecekler ya posta ile taahhütlü olarak gönde bileceklerdir. Yurttaşlar ev, ar ve arazi gibi gayrimenkullerini değerlerini kendileri belirleyec lerdir. Bu değerler beş yıl için rekli olacaktır.

Gelirler Genel Müdürlüğü y kilileri, yurttaşların, daha önce yan ettikleri emlak değerlerini, rın akşama kadar ek bir beyann meyle yükseltebileceklerini söylemişlerdir. Öteyandan, gider ve gisi ve işletme vergisi(gerçek usul) bildirimi ve taksit ödeme süresi yarın sona erecektir.

Milli Savunma Baka Bilgiç Gülhane Hastanesinde tedavi görüyor

ANKARA -(T

Gülhane Askeri Tıp Akademisi Baştabip Yardımcısı Milli Savunma Bakanı Sadettin Bilgiç in genel bir kontrolden geçmek zere hastaneye yattığını söylem tir.

Bilgiç'in, bazı komutanları tayini ile ilgili kararname hak kında İstanbul'a giderek Cumhu başkanı Korutürk'le yaptığı görüşmeden sonra Ankara'ya dön günde şekerinin yükselerek rah sızlandığına dair haberler üzer ne kendisiyle konuşan THA mu habirine Gülhane Hastanesi Kor tanı Bilimsel Yardımcısı Albay Ercument Palabıyıkoğlu, hastan durumu hakkında her hangi bir b gi vermeye "mezun olmadığını söylemiş bir "genel kontrolden geçmek" amacı ile hastaneye ya tığını ifade etmekten öte bir be yanda bulunamayacağını bildirm tir. Albay Palabıyıkoğlu, Bakan ginç'in ne zaman hastaneye yatt ğını, ne zaman çıkacağını dair bir şey söylemesinin mümkün b lunmadığını belirtmiştir.

Silahlı ve bombalı saldırılar dün de sürdü

HABER MERKEZİ

Yurdun çeşitli yerlerindeki saldırılar ve patlamalar dün de sürmüştür. TÖB-DER Kilis Şubesi binasına, İstanbul'da CHP'li bir muhtarın dükkanına patlayıcı madde atılmış, Tunceli'de bir gazeteci saldırıya uğrayarak ağır şekilde yaralanmıştır. TÖB-DER, TÜM-DER Elazığ şubeleri Elazığ Valiliği tarafından kapatılmıştır. Viranşehir'de polis baskısını protesto eden gençlerden 6'sı gözaltına alınmıştır.

Kilis TÖB-DER Şubesi saldırıya uğradı

Kilis Adalet Çarşısında bulunan TÖB-DER binası önceki gece meçhul kişilerin saldırısına uğrayarak, camları kırılmıştır.

CHP İlçe Başkanı Avukat Taşkın Ünler'in yazıhanesinin de camları önceki gece meçhul kişiler tarafından taşlanarak kırılmıştır.

CHP'li bir muhtarın dükkanı bombalandı

ISTANBUL

Kocamustafapaşa Mihmerler Mahallesinin CHP'li Muhtarı Sabri Akça'nın Soğanağa semtindeki bakkal dükkanı dün gece kimliği belirlenemeyen kişiler tarafından, bombalanmıştır. Olay sırasında dükkanda büyük ölçüde hasar meydana geldiği öğrenilmiştir.

Viranşehir'de yürüyüş yapan gençlerden 6'sı gözaltına alındı

URFA

Urfa Emniyet Müdürlüğü ekipleri, Viranşehir ilçesinde silah aramaları yaparken toplanan bir grup genç olayı protesto etmek maksadiyle, yürüyüş yapmak istemişlerdir.

Urfa Emniyet Müdürlüğünden yapılan açıklamaya göre, Viranşehir'de silah aramaları maksadiyle Emniyet 2. Şube Şefi Bekir Tanrıkulu başkanlığında bir ekip görevlendirilmiştir. Polis ekibi ilçede genel aramalarını, sürdürürken, bir grup genç son günlerde polis başkısının halk üzerinde yoğunlaştığını ileri sürerek yürüyüş yapmak istemişlerdir. Yürüyüş haline geçen gençler daha sonra polis tarafından dağıtılmıştır. Olayla ilgili görülen Mehmet Münir Öztürk, Mehmet Aslandağ, Kamil Derici, Nurettin Salmaç, Ahmet Toptan ve Halis Güler adındaki gençler, "Kanunsuz ve izinsiz gösteri yürüyüşü yapmak" gerekçesiyle gözaltına alınmışlardır.

Öteyandan, polis ekipleri şehir merkezinde önceki gece yaptıkları aramalarda iki tabanca, iki şarjör, 15 adet tabanca mermisi ele geçirmiş, 4 kişi göz altına alınmıştır.

Cihanbeyli'de öldürülen öğrencinin katilleri bulundu

KONYA

Konya'nın Cihanbeyli ilçesinde eli arkadan bağlandıktan sonra ağzı ve burnu bantlanarak öldürülen ve bir tarlaya terkedilen lise öğrencisi Osman Kuzu'nun katilleri bulunmuştur.

Emniyet Müdürlüğü dedektiflerinin uzun süren araştırmalarından sonra Osman Kuzu'yu Rüsvan Yıldırım, Ömer Yıldırım ve Elife Yıldırım'ın öldürdükleri saptanmıştır.

Adalete verilen Yıldırım kardeşlerden Elife Yıldırım suçlu görülerek tutuklanmış, Ömer ve Rüşvan Yıldırım ise serbest bırakılmışlardır.

Elazığ TÜM—DER ve TÜTED Şubeleri Valilikçe kapatıldı

TÖB-DER ve TÜM-DER Elazığ şubeleri valilikçe süresiz kapatılmıştır.

TÖB-DER ve TÜM-DER Elazığ şubelerinin süresiz kapatılmasına gerekçe olarak bir süre önce 2. MC hükümetine karşı demokratik kuruluşların basına yaptıkları açıklamada imzalarının bulunması gösterilmiştir. TÖB DER ve TÜM-DER şubelerinin süresiz kapatılması yolundaki valilik açıklamasında ise "Söz konusu iki derneğin, dernekler yasasına aykırı hareket ettiği gerekçesiyle kapatıldığı" bildirilmiştir.

Tunceli'de bir gazeteci saldırıya uğradı

TUNCELİ -

Tunceli'de bir gazeteci henüz kimlikleri saptanamayan kişiler tarafından saldırıya uğrayarak ağır şekilde yaralanmıştır.

Hürriyet Haber Ajansı muhabirliğini de yapan Ali Baysal adındaki gazeteci, önceki gece evine giderken meçhul üç kişinin saldırısına uğramıştır. Sopalarla Ali Baysal'ı komalık eden sanıklar firar etmişlerdir. Tunceli Devlet Hastanesine kaldırılan gazeteci Ali Baysal'ın üç kaburga kemiğinin kırıldığı, başından da ağır şekilde yaralandığını bildiren hastane yetkilileri, hastanın durumunun çiddi olduğunu söylemişlerdir. Tunceli Savcılığı olaya el koyarak soruşturmaya başlamıştır.

MHP Turgutlu İlçe Başkanı öldürüldü

Turgutlu'da önceki gece ve dün sabah MHP ve Ülkü Ocaklı oldukları öne sürülen kişilerin iş yerlerine patlayıcı maddeler atılmış, bu arada, MHP İlçe Başkanı İnşaat Mühendisi Osman Öztaş otomobiline konulan bugi tuzağının patlaması sonucu ölmüştür.

Ayaş TÖB-DER binası bombalandı

TÖB-DER'in Ayaş ilçesi şube binasına henüz kimliği saptanamayan faşistler tarafından önceki gece dinamit atıldığı bildirilmiştir.

Ankara'ya bağlı Ayaş ilçesi TÖB-DER Şube Başkanı Ahmet Bostan yaptığı açıklamada saldırı olayından sonra can kaybı olmadığını ancak maddi hasar ve zararın büyük olduğunu bildirmiştir. Ahmet Bostan savcılığın soruşturmayı yürüttüğünü söylemiştir.

MHP Antakya binasına patlayıcı madde atıldı

MHP Antakya İlçe Başkanı İhsan Güzgüneş'in özel otomobiline konulan maddenin patlaması sonucu yoldan geçen 2 kişi yaralanmış araçta büyük ölçüde hasar meydana gelmiştir. Yaralanan Süleyman Değirmenci ve Mehmet Avcı adlı şahıslar, Antalya Devlet Hastanesine kaldırılmıştır.

NÖTRON BOMBASINA HAYIR

"Bu silah tüm insanlık tarafından lanetlenecektir"

16 Demokratik kuruluş nötron bombasına karşı çıktı

ANKARA-(İSTA)

Ankara'da onaltı demokratik kuruluş ortak bir açıklama yaparak ABD'nin yapımına giriştiği nötron bombasını, insanlığa karşı işlenmiş bir suç olarak nitelemişler "Bilimin insanlık dışı kullanılmasının ve ABD nin insanlığın yaşama haklarına saldırısının son örneği olan bu silah tüm insanlık tarafından lanetlenecektir" demişlerdir.

Hiroşima'ya atılan bombanın henüz dunyada öldürücü etkileri sürerken ABD'nin insanlığa yeni bir ölüm aracı hediye ettiğini belirten Ankara Tabip Odası, AKD, Çağdaş Hukukçular Derneği, DGDF, Halkevleri, İGD, İKD, KÖY-KOOP, PİM-TİB TMMOB, TÖB-DER, TÜMAS TÜM-DER, TÜS-DER ve TÜTED Başkanları "Barış özleminin giderek arttığı günümüzde Türkiye'nin de Helsinki Barış ve İşbirliği Anlaşmasını imzalayan bir ülke olduğunu dikkate alan biz-demokratik güçler, nötron bombası imalini insanlığa karşı işlenmiş bir suç sayarak, lanetliyoruz" şeklinde konuşmuşlardır.

Bombanın yapımında kullanılan tekniğin yıllardır sosyalist ülkelerde enerji üretiminde kullanılmakta olduğunu belirten demokratik örgütlerin başkanları "bunu emperyalizmin yurdumuzdaki ve dışardaki sözcüleri ABD teknelojisinin üstünlüğü olarak nitelemektedir" demişlerdir.

İLERİCİ TIPLILAR

İleri Tıplılar Derneği ve Diş Hekimleri Birliği Derneği dün ortak bir açıklama yaparak Dünya Barış Konseyi ve Türkiye Barış Derneği nin "nötron bombasına hayır" kampanyasına katıldıklarını belirtmişlerdir.

İlerici Tıplılar Derneği "İLTIP-DER" ve Diş Hekimleri Birliği Derneğinin "DBD" basına ortak açıklaması şöyledir:

"Hür dünyanın temsilcisi" ABD emperyalistleri bunalımlarından kurtulmak ve kokuşmuş düzenlerini bir gün daha sürdürebilmek için son olarak Nötron bommasıyla, insanlığın karşısına çıktılar.

Milyonlarca insan aç, sefil sağlık hizmetlerinden yoksun, iş, ekmek ve sağlık hizmetleri beklerken ABD emperyalistleri yeni bombalarıyla övünüyorlar. Bombalarının sadece insanları öldürdüğünü, kıvançla söylüyorlar.

Hiroşima'nın izleri insanlığın anılarından silinmedi. Yüzbinlerce insan Hiroşima'da öldü, onbinlercesi ise radyasyon etkisiyle sakat bir yaşam sürmeye mahkum edildi. Hiroşima'nın izleri hâlâ dururken, ABD emperyalistlerinin insanlığın karşısına bu kez nötron bombasıyla çıkışları anlamlıdır.

Dünyada adil ve kalıcı bir barışın sağlanması dünya halklarının barış içinde birarada yaşaması için savaşım veren barış ve ilerleme güçleri silahlanma değil ekmek, doktor, ilaç ve kalıcı bir dünya barışı istiyor. Silahlanmaya hayır diyor.

Dünya barış konseyinin ve Türkiye Barış Derneği'nin "Nötron bombasına karşı savaşıma çağırdığı böyle anlamlı bir haftada bizde barış ve ilerleme güçlerinin yanında yer alıyoruz. Böyle bir girişimi sonuna dek destekliyoruz."

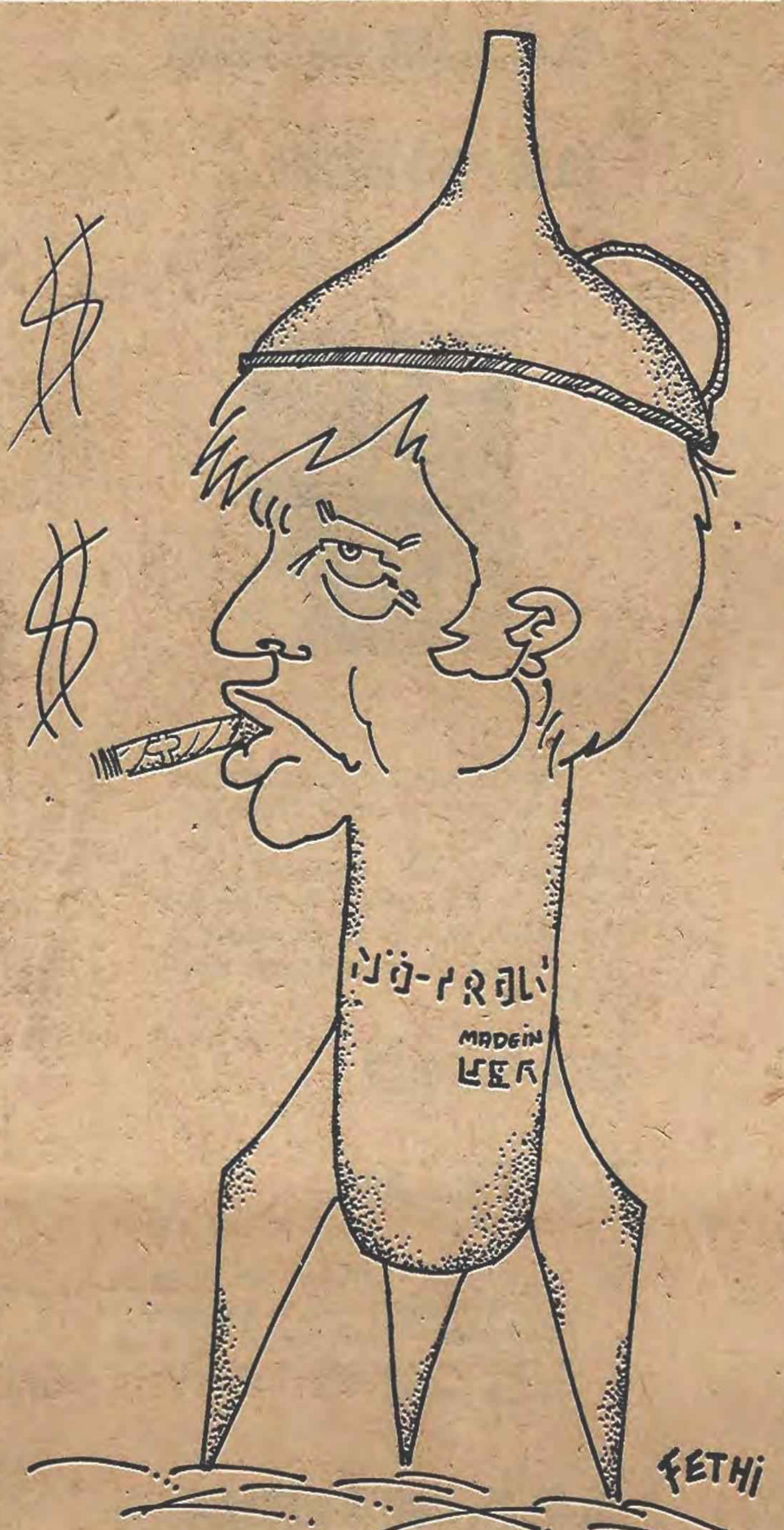

İLERICI GENÇLER NÖTRON BOMBASINI PROTESTO ETTİ...

İSTANBUL-(İSTA) Bir grup ilerici genç, dün saat 13.00'de Galatasaray'da Amerikan bayrağılıe nötron bombası maketini yakarak cansız maddelere zarar vermeden canlıları öldüren nötron bombasını protesto etmişlerdir. Yapılan eylem sırasında konuşmacılar "Amerikan emperyalizminin kirli yüzünün nötron bombasıyla bir kez daha ortaya çıktığını" belirtmişler, daha sonra and içip "Faşizme Geçit Yok" sloganını atarak dağılmışlardır.

İstanbul Sağlık Müdürü Ertürkoğlu açıkladı:

"Gerekli tedbir alınmadığı takdirde, İstanbul'da heran salgın hastalık patlak verebilir"

İSTANBUL - (THA)

Son günlerde İstanbul'un bazı semtlerinde "Tifo" söylentileri üzerine Sağlık ve Sosyal Yardım Müdürü Dr. Nuri Ertürkoğlu, kanalizasyon konusunda ivedilikle tedbir alınmasını istemiştir.

Bahçelievler ve çevresinde son günlerde "Tifo" salgının yoğunlaşması üzerine, bu konudaki bir soruyu cevaplandıran Sağlık ve Sosyal Yardım Müdürü Dr. Nuri Ertürkoğlu, şunları söylemiştir.

İstanbul'da her zaman bu tür olaylar görülüyor, ancak Tifo konusunda korkulacak bir durum yoktur. Bakırköy Tropikal Hastalıkları Hastanesine 8 olay gelmiştir. ve bunların tedavileri yapılmıştır. Semt sakinlerinden Tifoya karşı tedbir alınmasını isteyenler aşılanmıştır. Ancak, belediye kanalizasyon konusunda ivedilikle tedbir almazsa, İstanbul'da heran salgın hastalık patlak verebilir caddeve sokaklardan lağım sularının aktığı bir kentte, hastalığın ortaya çıkması kaçınılmaz bir durumdur. Bu nedenle belediye üzerine düşen görevi derhal yapmalı ve açıktan açan kanalizasyonları kapatmalıdır".

İKD, "Barış ve Savaş" konulu bir Çocuk Forumu düzenledi

ANKARA-(İSTA)-

İlerici Kadınlar Derneği Çankaya Şubesi 1 Eylül Dünya Barış Günü dolayısıyla "Barış ve Savaş" konulu bir çocuk forumu düzenlediğini açıklamıştır.

Yasları 9-15 arasında olan çocukların, düzenlenen "Çocuk Forumu"na katılabileceklerini bildiren İKD Çankaya Şubesi yetkilileri, ilgilenen velilerin 27 Ağustos tarihine kadar İlerici Kadınlar Derneğinin, Sezenler Sokak 6/6'daki adreslerine başvurmalarını istemişlerdir.

Nötron bombasına karşı çeşitli demokratik kuruluşlardan gelen protestoların hayli yoğunlaşması ve dolayısıyla uluslararası bir dayanışma gününde böyle bir forumun düzenlenmesinin ilgi çekmesi beklenmektedir.

İlerici Kadınlar Derneği forumun Makine Mühendisleri Odasında yapılacağını bildirmiştir.

Bakanlığın ilgisizliği yüzünden Dünya Çocukları Kısa Pantolon Karikatür yarışması yapılamıyor

İSTANBUL-(THA)-

Türkiye Çocuk Esirgeme Kurumu İstanbul İl Merkezi tarafından her yıl Türkiye'de yapılmakta olan "Dünya Çocukları Kısa Pantolon Karikatür" Yarışması" bu yıl yapılamayacaktır.

Birinci MC Hükümetinin Milli Eğitim Bakanı Ali Naili Erdem zamanında gerekli ilginin gösterilmemesi üzerine uluslararası yarışmanın bu yıl iptal edildiği bildirilmiştir.

Türkiye ile diğer dünya uluslararası sosyal-kültürel ve turizm ilişkilerinin sıklaştırmak, dünya çocuklarının Türk çocuklarıyle tanışmalarını sağlayacak böyle bir yarışmanın bu yıl yapılmaması üzüntüyle karşılanmıştır.

Okulların kapanmasından sonra Milli Eğitim Bakanlığı tarafından Dünya Çocukları Kısa Pantolon Karikatür Yarışmasının yapılacağının okullara bildirilmemesi yüzünden, yarışmaya katılma olmadığını belirten ilgililer "Böyle olmasına rağmen 50'ye yakın çocuğun karikatürleri elimize geçti. Ancak yarışma iptal edildiği için yapılacak hiç bir şey yok" demişlerdir.

İGD Edirne Şubesinin afişlemesi Edirne Valisince engellendi

EDİRNE -(İSTA)

İlerici Gençler Derneği (İGD) Edirne Şubesi Yönetim Kurulu adına basına bir açıklama yapan Başkan Aydın Korkmaz, Edirne Valisi Alaaddin Özkiper'in hakkında soruşturma açacağını söyleyerek derneğin afişlerinin asılmasını engellediğini bildirmiştir.

Edirne Şube Başkanı, açıklamasında özetle şu görüşlere yer vermiştir:

"Valinin bu anti-demokratik tutumunu protesto eder, Ulusal Demokratik Cephe'nin oluşmakta olduğu şu günlerde UDC ve İGD'nin gelişimini hiç bir gücün engelleyemeyeceğini bildiririz."

En ivi kadın oyuncu ödülü Semra Özdamar'a verildi

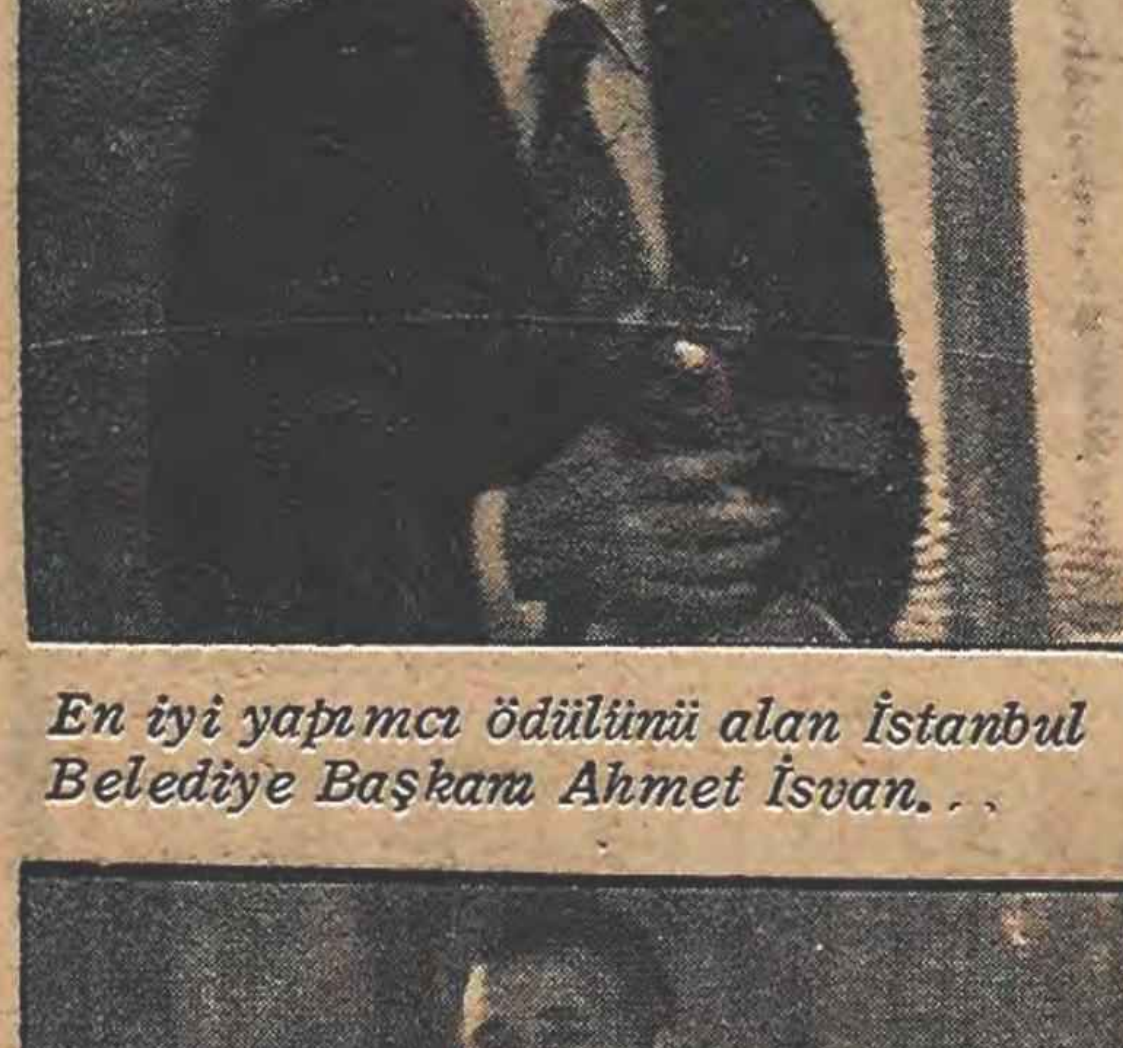

En iyi yapımcı ödülünü alan İstanbul Belediye Başkanı Ahmet İsvan...

Antalya Belediye Başkanı Selahattin Tonguç ödül töreninin açış konuşmasını yaparken...

Antalya Film Festivalinde ödüllerini alamayanlara ödülleri verildi

ISTANBUL(İSTA)

Dün Marmara ve Boğazlar Belediyeler Birliği binasında saat 11.00'de yapılan bir törenle Antalya Film Festivali'nde ödüllerini alamayanlara ödülleri verilmiştir.

Antalya Belediye Başkanı Selahattin Tonguç'un bir konuşmayla açtığı törene konuk olarak çeşitli ülkelerin kültür ateşeleri ve basın mensupları katılmışlardır. Çeşitli nedenlerden ödüllerini almak için Antalya'ya gidemeyen Semra Özdamar'a en iyi kadın oyuncu, Süreyya Duru'ya "Kara Çarşaflı Gelin" filmiyle ve İstanbul Belediye Başkanı Ahmet İsvan'a kısa metrajlı "Çöp" filminden dolayı en iyi yapımcı ödülü verilmiştir.

Öteyandan, en iyi özgün senarist ödülünü Vedat Türkali almıştır.

Elektrik Mühendisleri Odası "Keban'daki arızadan teknik elemanlar sorumlu tutulamaz"

ANKARA -(ANKA)

Elektrik Mühendisleri Odası Yönetim Kurulu dün bir bildiri yayınlayarak Keban Hidroelektrik Santralindeki arızadan teknik elemanların sorumlu tutulamayacağını belirtmiştir.

Elektrik Mühendisleri Odası bildirisinde, "Enerji ve Tabii Kaynaklar Bakanı hiçbir inceleme yapmadan Keban bölgesinde çalışan üyelerimizi ve diğer elemanları ağır bir dille suçlamıştır. Kanımızca ve özellikle teknik bir kimse olmayan Sayın Bakanın konuyu incelemeden suçlama yapması oldukça yanlış bir davranıştır" denilmiştir.

FİDEF ve TBÖK, UDC ile ilgili forum düzenliyor

Yurt dışındaki işçiler CHP ve Türk-İş'in UDC'ye katılmasını istedi

Bandırma'da 8 kuruluş 2.MC'ye karşı güçbirliğini destekleyeceklerini açıkladı

LEVERKUSEN -(İSTA)

DİSK'in yaptığı Ulusal Demokratik Cephe çağrısına yurtdışından da olumlu cevaplar gelmektedir. Almanya Leverkusen İşçi Birliği CHP Genel Başkanı Bülent Ecevit, DİSK Genel Başkanı Kemal Türkler ve Türk-İş Genel Başkanı Halil Tunç'a bu konuda birer mektup göndermiştir. DİSK Genel Başkanı Kemal Türkler'e gönderilen mektupta, DİSK'in Ulusal Demokratik Cephe Çağrısına katıldıkları CHP Genel Başkanı Ecevit ve Türk-İş Genel Başkanı Tunç'a gönderilen mektupta ise DİSK'in Ulusal Demokratik Cephe kurulması çağrısına aktif olarak katılmaları istenmiştir. Öte yandan Federal Almanya İşçi Dernekleri Federasyonu (FİDEF) ile Türkiye Özgürlük ve Barış Komitesi (TBÖK) UDC ile ilgili olarak bir de forum düzenleyerek anti-faşist anti-emperyalist eylem programının hazırlanması iç bir komite oluşturmaya başlamışlardır.

Almanya Leverkusen İşçi Birliği Yönetim Kurulu tarafından CHP Genel Başkanı Bülent Ecevit'e gönderilen mektupta, Ecevit'in kendi dışındaki ilerici kesimle daha sıkı diyalog kurması ve DİSK ile Türk-İş arasında işbirliği yapılması konusunda çaba sarfetmesi istenmiştir. Mektupta ayrıca Ecevit'e bazı isteklerini de bildirmişlerdir. Buna göre Ecevit'ten, DİSK ve Türk-İş arasındaki işbirliğinin desteklenmesi, Ulusal Demokratik Cephe'ye CHP'nin aktif olarak katılması, ve CHP'nin parlamento içindeki muhalefeti ile parlamento dışı güçlerin eylem birliğinin Ulusal Demokratik Cephe'de sağlanması istenmiştir. İşçi Birliği'nin Ecevit'e mektubunda, daha sonra CHP'yi UDC saflarında görmek isteği belirtilerek, ikinci MC'nin yıkılması için ellerinden gelenin yapılacağına yer verilmiştir.

İşçi Birliği tarafından Türk-İş Genel Başkanı Halil Tunç'a gönderilen mektupta da DİSK'in UDC çağrısına katılınması istenerek DİSK ile birlikte işçi sınıfının birliğini pekiştirmek gerektiği belirtilmiştir. Almanya Leverkusen İşçi Birliği DİSK Genel Başkanı Kemal Türkler'e gönderdiği mektupta ise, DİSK'in 10 yıldır bağımsızlık, demokrasi barış toplumsal ilerleme ve sosyalizm mücadelesinde önemli başarılar kazandığı bildirilmiştir.

İşçi birliğinin Kemal Türkler'e gönderdiği mektupta daha sonra özetle şöyle denilmiştir:

"DGM, MC ve MESS gibi son iki yıllık dev adımlar, işbirlikçi burjuvazinin vurucu örgütlerini hızla parçalanmaya götürüyor. Ülkemizin gerçeklerini değerlendirip ortaya çıkarılan Ulusal Demokratik Cephe sorununa dört elle sarılıyor ve onu hayata geçirmenin ilk adımlarının atılmasını istiyoruz. Şahsınızda DİSK ailesini selâmlar ortak savaşımımızda başarılar dileriz."

BANDIRMA'DA 8 KURULUŞ DA KATILDI

İkinci MC'ye karşı tepkilerin yoğunlaştığı bugünlerde, Bandırma'da 8 demokratik kuruluş da İkinci MC'ye karşı yapılan güçbirliğine katılacaklarını açıklamışlardır.

MC'nin kuruluşundan bu yana, başta işçi sınıfımız olmak üzere bütün çalışanlara pahalılık, işsizlik, ölüm, baskı ve kandan başka bir şey getirmediğini ortak bir açıklama yaparak belirten demokratik kuruluşlar, daha şimdiden DGM'lerin tekrar gündeme getirildiğini de hatırlatmışlar, özetle şunları söylemişlerdir:

"MC demek, hayat pahalılığı, işsizlik, ulusal onurumuzun çiğnenmesi, vergi yükünün daha da artması, devlet kademelerinin faşistleştirilmesi, Anayasal kuruluşların kararlarının çiğnenmesi, demokrasiden yana kişi ve kuruluşların üzerindeki baskıların artması demektir.

Daha şimdiden DGM'ler gündeme gelmiştir. Cinayet ve kıyımlar sürmektedir. Buğday taban fiyatları üreticinin zararına tesbit edilmiştir. Bu nedenle sermayeninen gerici ve şoven kesiminin kanlı zorba yönetimi olan faşizme karşı emekçiler ve tüm ilerici demokrat yurtsever güçler işçi sınıfı öncülüğünde birleşmeli, ve demokratik güçbirliği desteklenmelidir."

RADYOLAR

TRT I

05.00-Açılış, Program ve Kısa Haberler
06.00-Kısa Haberler
06.02-Günaydın
07.00-Kısa Haberler
07.02-Köye Haberler
07.30-Haberler
09.00-Kısa Haberler
09.02-Tatil Sabahı
12.02-Radyo Tiyatrosu
13.00-Haberler
13.20-Oyun Havaları
15.00-Kısa Haberler
15.01-Türkçe Sözlü Hafif Müzik
15.15-Turan Engin'den Türküler
16.00-Kısa Haberler
16.05-Hafif Batı Müziği
16.30-Türküler ve Oyun Havaları
17.00-Kısa Haberler
19.00-Haberler
20.15-Tarla Dönüşü
20.35-Pazar'ın Melodileri
20.55-Çocuklar İçin
21.00-Kısa Haberler
21.02-Dinleyici İstekleri
21.30-Spor Dergisi
22.00-Kısa Haberler
22.02-Dinleyici İstekleri(I)
22.30-Türk Bestecileri
23.00-Haberler
23.10-Yurttan Sesler Erkekler Topluluğu
23.30-Akdeniz Akdeniz
24.00-Kısa Haberler
00.02-Büyük Orkestralardan Seçmeler
00.32-Gece Konseri
00.55-Kısa Haberler
01.00-05.00-Gece Yarısı

10.00-Çocuğun Dünyası
11.00-Ses ve Saz Dünyamızdan
11.50-Çeşitli Ülkelerden Hafif Müzik
13.00-Haberler
13.15-Hafif Müzik
13.45-Şarkılar
14.00-Güney Amerika'dan Müzik
14.30-Dünya Mizahından Seçmeler
15.00-Erkekler Topluluğu
16.00-Türküler
16.15-Şarkılar
16.30-Çağdaş Sanatçılarımız
17.00-Şarkılar
17.15-Türkçe Sözlü Hafif Batı Müziği
17.30-Türküler
17.50-Soslistlerden Seçmeler
18.15-Hafif Müzik
19.00-Haberler
19.30-Haftanın Olayı
20.00-Sazlarımız ve İcracıları
20.30-Cumhurbaşkanlığı Senfoni Ork. 1977 Yılı Konserleri
21.30-Türküler
21.45-Şarkılar
22.02-Yay-Kur Saati
23.00-Hafif Müzik
23.15-Bir Romanımız Var
23.30-Haberler
23.35-Caz Dünyasından
23.55-Program ve Kapanış

TRT II

08.00-Gün Başlıyor
09.00-Türküler Geçidi
09.30-Tatil ve Müzik

TELEVİZYON

18.40 KLASIK BATI MÜZIĞI

19.05 DOLU DIZGIN

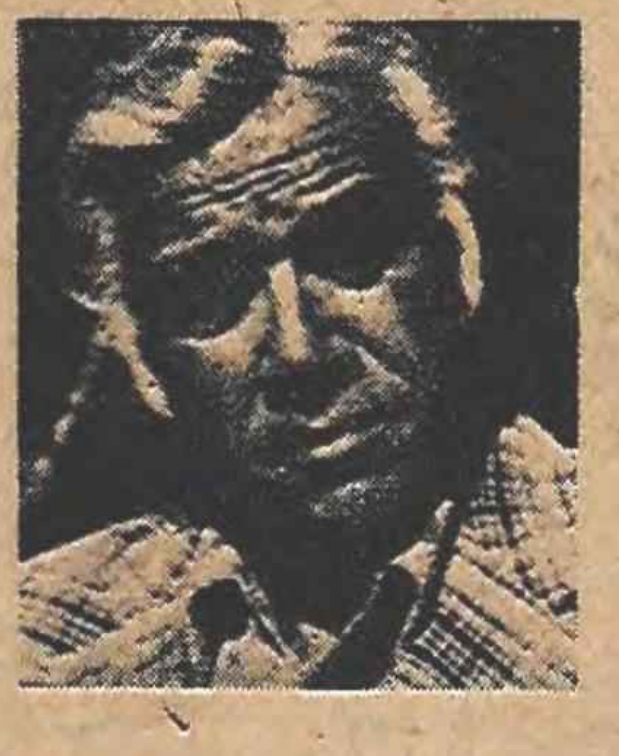

Dizi filmin Umutsuzlar adlı serüveni yayınlanacak. İyilik felsefesi üzerine kurulu bir tarikat konvoyu Virjinia kentinden geçmektedir. Bu konvoyu bazı kişiler soymak ister. Cartwrigt ailesi ister istemez olaya karışmak zorunda kalır.

20.00 HABERLER

20.40 MUTLU AILE

Çizgi dizi filmin son bölümünde genç çiftlerin düğün gününde eğlenceler düzenlenir, herşey tıpkı anne ve babalarının düğünlerindeki gibidir.

20.50 20. YÜZYIL DOSYASI

Belgesel dizinin bu bölümünde Büyük Avrupa İmparatorlukları dünyayı paylaşırlar ve yıkım saçabilecek köklü anlaşmazlıkların öfkesiyle sınırlarının üzerinden birbirlerini gözlerler.

21.35 TÜRK HAFIF MÜZIĞI

İstanbul Televizyonunca hazırlanan programda İlhan İrem izlenecek. Sanatçının sunacağı parçalar şunlar: Havalar nasıl, Gözünü seveyim, Anlasana, Sensiz de Yaşanıyor ve Son Selam.

22.05 KUNG-FU

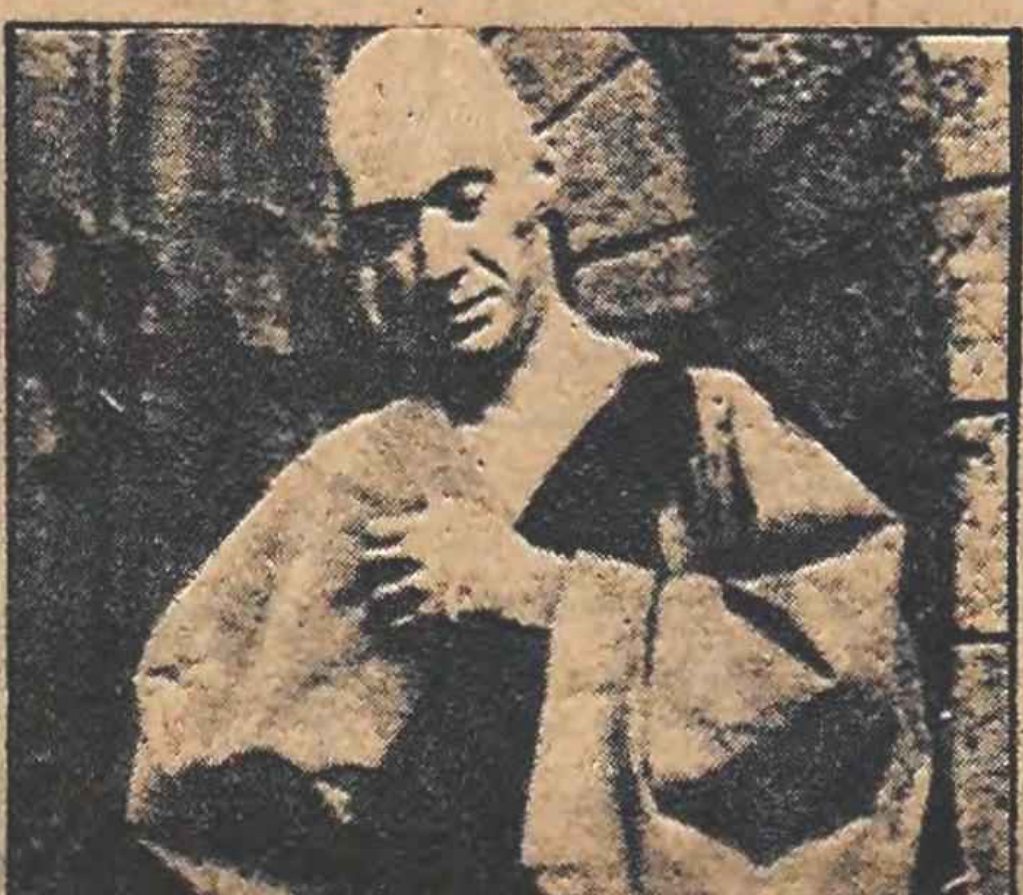

Dizi filmin Med-Cezir adlı serüveni izlenecek. Caine, Çin İmparatorunun yeğenini öldürmüş Amerika'da başına ödül konmuş biri olarak aranmaktadır. Bulunduğu kentteki kanunsuz şerif, Caine'yi vurur ancak Caine kaçmayı başarır. Bu arada Çinli bir kız yaralı Caine'ye yardım eder görünür. Aslında Çinli kız, Çin İmparatorunun elinde tutsak bulunan babası ile Caine'yi takas etmek ister.

22.50 GÜNE BAKIŞ

BULMACA

SOLDAN SAĞA.

1-Yunan yurtseverlerinin Alman istilacılarının faşist işkencehanelerdeki direnişlerini anlatan devrimci roman(Yazarı Themos Kornaros)-Uzaklık belirtir. 2-"Ağalar" adlı kitabında Meksika'da köylü kitlelerinin mücadelesini anlatan yazar-Yaşıt-İlave. 3-Mısır'da güneş tanrısı-Amerika'da küçük bir emperyalist ülke-Osmanlı tarihcilerinden, biri. 4-Ut çalan-Bir ilimiz-Askerlik biliminde nükleer, biyolojik, kimyasal silahların genel adı. 5-Şey, kişinin düşüncesinden bağımsız olarak var olan varlık-Yabani hayvan yakalama işi-Köyde ortak yapılan iş. 6-Yugoslavya devlet başkanı-Düş-Yürürlükten kaldırılan telgraf türü. 7-Bir erkek adı-Birden-Yazım. 8-Üzerine öteberi konulan, duvara tutturulmuş tahta-Bir Afrika ülkesi-Aktinyumun simgesi-Bir kimyasal bileşim. 9-Avuç içi-Bir hayvan-kası oluşturan telter-Bir Kamu İktisadi Kuruluşunun kısa adı. 10-Bir bağlaç-Asker-TERSİ, Vilayet-TERSİ, Davranış. 11-Sözünde duran, güvenilir(kişi)-Aydın'ın bir kazası-TERSİ, Kas. 12-Bir cins kaplama-Elbisenin içine dikilen kumaş-Bir nota. 13-Özen-Kaba kumaş-Orhan ön adlı bir yazarımız. 14-Oğul(eski dilde)-Bir şart sözcüğü-Bir çeşit pamuk. 15-Bir bilim dalı-Bir besin maddesi.

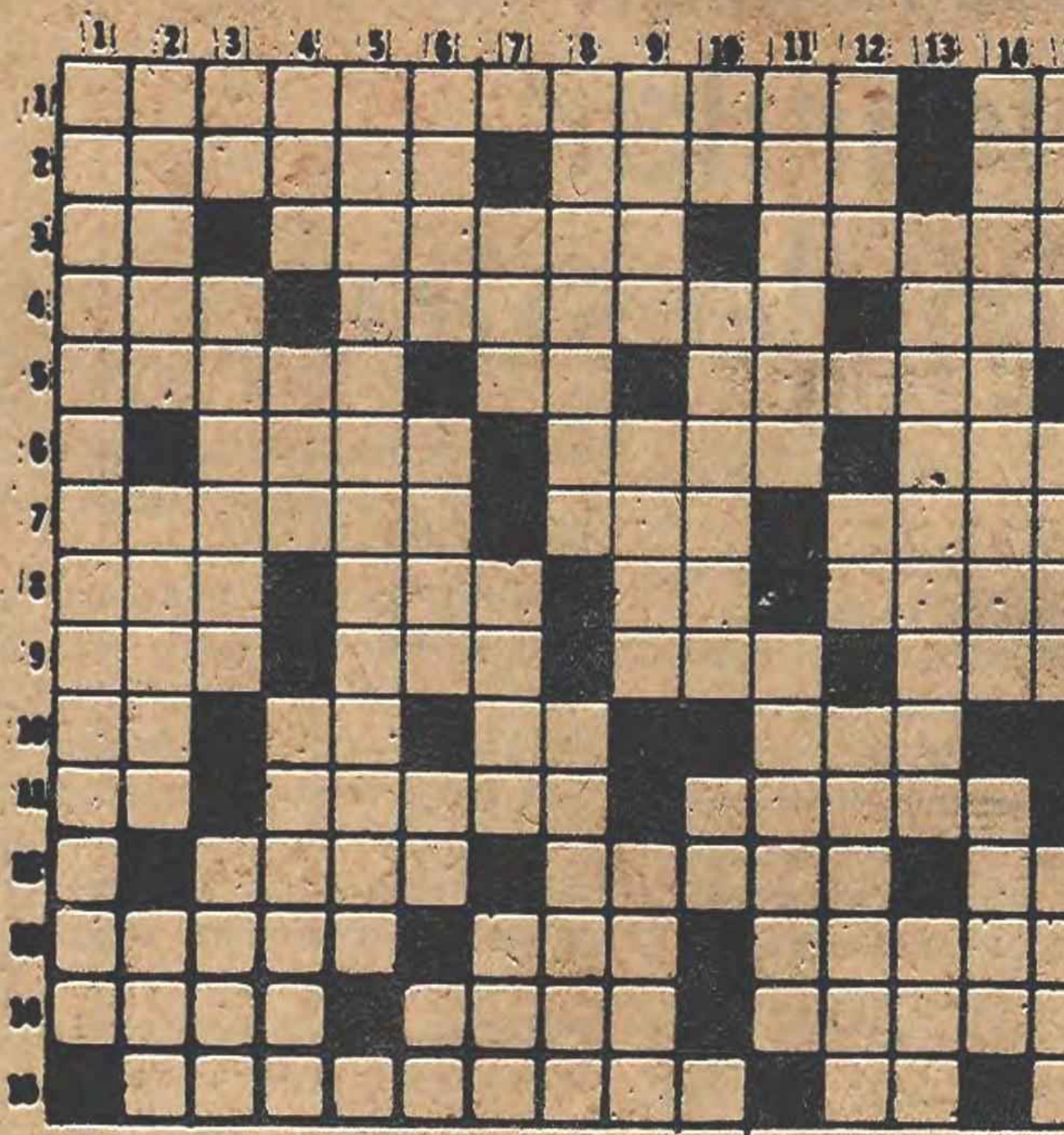

YUKARDAN AŞAĞI: 1-12 Mart işkencehanelerinde ve mapushanelerinde ilgisizlikten ölen öğrenci önderi(adı, soyadı). 2-Bağımsız(eski dilde)-Demokrat Parti iktidarının cumhurbaşkanı(adı Celal)-Bütün. 3-Yıka-İşten ayrılma-TERSİ, Adaletli. 4-Kadar-TESRİ, Bir sosyal kurum-Birine teslim edilen şey. 5-Bir şeyi diğerlerinden ayıran şey(eski dilde). 6-Bir kadın adı-Tasdik-TERSİ, Bir organ-TERSİ, Koyun sesi. 7-İyi güzel-Memleket-Yoksul köylümüzü sömüren büyük toprak sahibi. 8-Ceset, ölünün vücudu-Hedefini bulma. 9-Arap yarımadasında bir kavim-Bir erkek adı-Bulaşıcı(eski dilde) 10-Bay(İngilizce-de)-Halkın malını "hiç"eden-Bir emir. 11-ABD'nin zorla elinde tuttuğu su kanalı-İşkencehanelerimizin en basit cezası. 12-TERSİ, Hatıra-Bir hayvan-13-Yaşar Kemal'in ünlü bir romanı-Santrançta yengi. 14-İşten kaytarma eğilimi-Esas, temel. 15-TERSİ, Poz, gösteriş-Adet-Duyuru.

DÜNKÜ BULMACININ ÇÖZÜMÜ

SOLDAN SAĞA: 1-Sanayi-Ehram. 2-İlişik-Lamba. 3-Hat-Viran-An. 4-AKEL-Zilan. 5-Halan-Eyer. 6-Udi-Üzüm-Din. 7-Kakavan-Hece. 8-Sen Kanat.

YUKARDAN AŞAĞI: 1-Sihanuk. 2-Alakadar. 3-Nitelik. 4-Aş-La-As. 5-Yiv-Nüve. 6-İkiz-Can. 7-ri-Ün. 8-Elalem. 9-Hanay-Ha. 10-rM-Neden. 11-Aba-Rica. 12-Mana-Net.

FAŞİZME KARŞI BİRLEŞİK CEPHE

☐ OLGULAR
ÖRNEKLER
☐ DERSLER

Ayşe Bilge DICLELI

Faşizme karşı demokrasi güçlerinin birleşik cephesi' ne doğru

4

Komintern'in 7.Kongresinde fazişme karşı savaşın yöntemleri saptandı ve faşizm olgusu açıklığa kavuşturuldu

Komintern'in 7. Kongresi 25 Temmuz- 21 Ağustos 1935 tarihleri arasında Moskova'da Sendikalar Binası'nda toplandı.

Komintern'in 7. Kongresi, faşizmi şu şekilde tanımladı: "İktidardaki faşizm, finans kapitalin en gerici, en şoven, en emperyalist unsurlarının açık terörist diktatörlüğüdür." Faşizmin özü, bu şekilde saptanırken, çeşitli ülkelerdeki iktidar biçimleri arasındaki farklılıklar da dikkate alınıyordu. Bu dönemde faşizmin iktidarda olduğu ülkelerdeki iktidar biçimleri şu şekildeydi: Tam diktatörlük Almanya ve İtalya- Faşist askeri diktatörlük: Bulgaristan, Japonya, Yugoslavya-Parlamentonun görünürde korunması: Polonya, Macaristan, Finlandiya-Klerikal (dinsel) faşizm: Avusturya, Macaristan.

Evet, iktidar olma biçimleri arasında farklılıklar vardı. Ancak bu biçimsel farklılıklar, faşist diktatörlüğün özünü değiştirmiyordu. Faşizmin bu tanımı yapılırken, kullandığı yöntemler, halk kitlelerini kandırmak için ileri sürdüğü tezler ve utanmazca demagojileri de belirtiliyor ve orta tabakalar arasında yandaşlar bulmasına bakarak, faşizmin tüm mülk sahibi sınıfların anti-komünist hareketi olarak tanımlanmasının yanlışları ortaya konuyordu.

7. Kongre'de faşizmin farklı ülkelerde farklı gelişme süreçleri gösterdiği de kaydedildi. Buna uygun olarak genelde iki ana gelişme süreci gözlenmişti: 1-Geniş kitle tabanına sahip olmadığı ve burjuvazi arasındaki gruplaşmaların yoğun ve çelişkili olduğu ülkelerde faşizm parlamentoyu ilk başta kaldırmaz, diğer burjuva partilerine ve bu arada sosyal demokrasiye bir süre daha hayat hakkı tanır.

2-Egemen sınıfın devrimin yaklaşmasından korktuğu ülkelerde faşizm, kayıtsız şartsız diktatörlüğünü derhal kurmaya çalışır. Bu durumda hiçbir partinin varlığına, sosyal demokrat partiler dahil, varlığına izin vermez. Fakat iktidar seçimi ne olursa olsun, iktidara gelen faşizm bir avuç tekelci burjuvanın çıkarına baskı ve zulüm uygulamaktan başka bir politika veremiyordu.

Burjuva demokrasisi ile faşizm ilişkisi

7. Kongre, faşizmin iktidara gelmesinin, bir burjuva iktidarının yerine diğerinin geçmesi demek olmadığını, tersine söz konusu olanın bir devlet biçiminden başka bir devlet biçimine, yani burjuva demokrasisinden açık diktatörlüğe geçiş olduğunu saptadı.

Bu ayrım, işçi sınıfının burjuva demokrasisi ile faşizm arasında bir tercih yapması durumunda, doğal olarak burjuva demokrasisini yeğlemesi gerektiğini ortaya koyuyordu. Proletaryanın demokrasi uğruna mücadelesinin sosyalizm uğruna mücadelesini güçlendireceği tezinden yola çıkan 7. Kongre tek önemli kıstasın işçi sınıfının çıkarları olduğunu saptıyordu.

7. Kongre, faşizm mi yoksa sosyalizm mi ikileminin söz konusu olmadığını saptadı.

Bu zamana kadar bazıları faşizme karşı proleter devrimi, proleterya diktatörlüğünü hedef olarak gösteriyorlardı. Bu görüşler yanlıştı, faşizme karşı savaşımı salt sosyalist devrim taraftarları ile sınırlıyor ve faşizmi yenmeyi olanaksızlaştırıyordu. Kongre fazişme karşı en geniş demokratik güçbirliği, ilkesini getirerek bu görüşleri mahkum etti.

7. Kongre'de en geniş bir biçimde ele alınan konulardan biri de faşizmin iktidara gelmesinin önlenmesi konusuydu. Dimitrof, raporunda bu konuyu derinlemesine ele almış ve soruya olumlu cevap vermişti. Faşizm mukadder değildi, Bir ülkede faşizmin iktidara gelmesi önlenebilir mi? Önlenebilirse, nasıl? Dimitrof bu soruları şöyle cevaplandırıyordu:

Faşizmin iktidara gelmesi, herşeyden önce işçi sınıfının savaşım eylemleriyle, işçi sınıfının birliğiyle ve faşizme karşı kararlı savaşımıyla önlenebilir. Savaşım için birliğini oluşturmuş, bir işçi sınıfı, faşistlerin köylülük ve şehir küçük burjuvazisi içinde etkin olmasını engeller, Gençliğin ve aydınların büyük bir bölümünü kendi saflarına çeker.

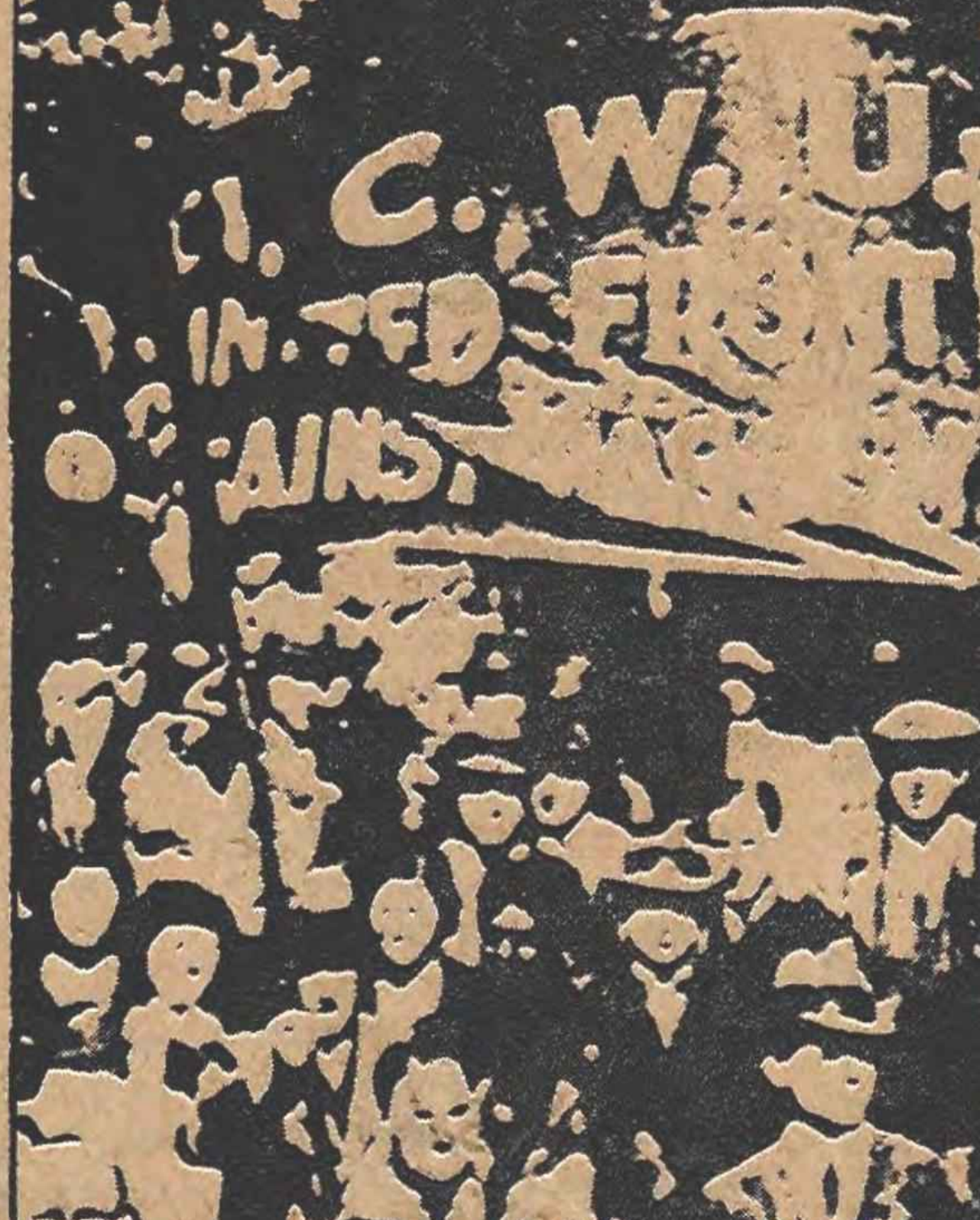

1933 yılında, Avrupa'da yapılan faşizmi telin mitinglerinden biri

Faşizmi güçlü bir devrimci parti engeller

İkinci olarak, güçlü bir devrimci partinin varlığı, faşizmin iktidara gelememesinin önemli etkenlerinden biridir. Emekçilerin faşizme karşı verdikleri savaşımı, doğru yönlendiren bir partinin varlığı, faşizmin kolay kolay iktidar olmasına fırsat vermez. Çünkü faşizm karşısında geri çekilmek, faşizmin durumunu güçlendirmesine göz yummak, kaçınılmaz olarak işçilerin yenilgisiyle son bulur.

Üçüncü olarak, işçi sınıfının köylülük ve şehir küçük burjuvazisi ile ittifak politikasının doğru olarak saptanması da faşizmi büyük ölçüde geriletir.

Dördüncü olarak, uyanık olmak ve eylemleri gereken anda yerine getirmek, faşizmi geriletir. Faşizm, güçlerini toplamadan, inisyatifi ele geçirmeden harekete geçmek gereklidir. Fransa, bunun örneğini vermiştir.

Faşizmin güçsüzlüğü

7. Kongre'de faşizmin hunhar, zalim fakat özünde güçsüz bir iktidar olduğu da vurgulandı. Çünkü 1-İktidara gelene kadar halk kitlelerinin bir bölümünü demagojilerle uyutabilen, faşizm, iktidar olduktan sonra tekelci burjuvazinin bir bölümü dışındaki tüm sınıf ve tabakakalara karşı tavır alacağından, varolan geçici kitle temelini de kaybeder.

2-Bir ülkede kapitalizmin yol açtığı çelişkileri ortadan kaldıramayacağı için, faşist iktidar ülkedeki tek parti de olsa, tüm diğer partileri zorla susturmuş da olsa, tüm partiler faaliyetlerini değişik koşullar altında sürdürürler ve güçlenirler. Öteyandan faşist parti giderek zayıflar.

3-Baskı ve terör yöntemlerinden başka hiç bir çaresi bulunmadığı için kitlelerin hefretini kazanır ve faşizme karşı tüm sınıf ve tabakaların geniş yığınlarını harekete geçirir.

7. Kongre'de büyük bir önemle üzerinde durulan bir konu da işçi sınıfının sendikal birliğinin sağlanmasıydı. 7. Kongre'de faşizmin gelişebilmek amacıyla sendikaların denetimini ele geçirmek yolunda yoğun çabalar harcadığına işaret edildi. Sınıf sendikacılığı hareketinin bastırılması için faşistlerin ne gibi yöntemlere başvurdukları saptandı. Ve faşizme karşı birleşik bir halk cephesinin oluşturulmasında işçi sınıfının taşıdığı tarihsel sorumluluk ve öncülük ele alınırken işçi sınıfının tüm örgütlerinin birliğinden oluşan birleşik işçi cephesine dikkat çekildi. Çeşitli ülkelerde, ayrı ayrı akımların oluşturdukları sendikalar arası birliğin sağlanması için ortak noktalarınne olabileceği saptandı. Bunlar: sermayeye karşı savaşım, faşizme karşı savaşım ve sendikal demokrasinin sağlamlaştırılmasıydı.

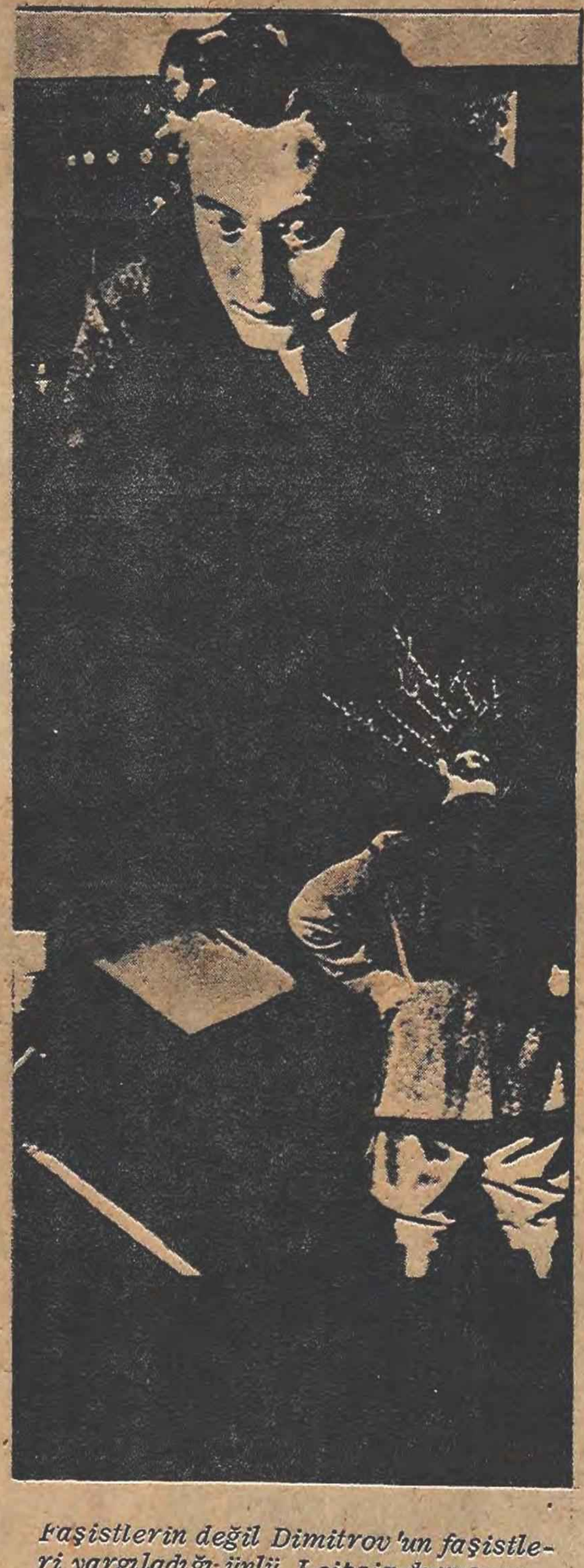

Faşistlerin değil Dimitrov'un faşistleri yargıladığı ünlü Leipzig duruşmasının temsili bir resmi.

7. Kongre, işçi sınıfı partilerinin sosyal demokrasiye karşı tavrını da belirledi. İşçi sınıfını bölen bir akım olan sosyal demokrasinin, sınıflar arası işbirliğinden yana olduğunu saptayan kongre, aynı zamanda tüm sosyal demokrasinin gerici ilan edilmesinin de yanlışlığına dikkat çekti. Çünkü sosyal demokrasi tarafları geniş kesimlerin işçi sınıfının savaşımına kazanılabileceğini hayatın kendisi ve deneyler ortaya çıkarmıştı.

Yarın: Fransa' da Birleşik Cephe

GİZLİ İŞSİZLİK YAYGINLAŞIYOR

Mevsimlik işler arasında su satıcılığı önde geliyor

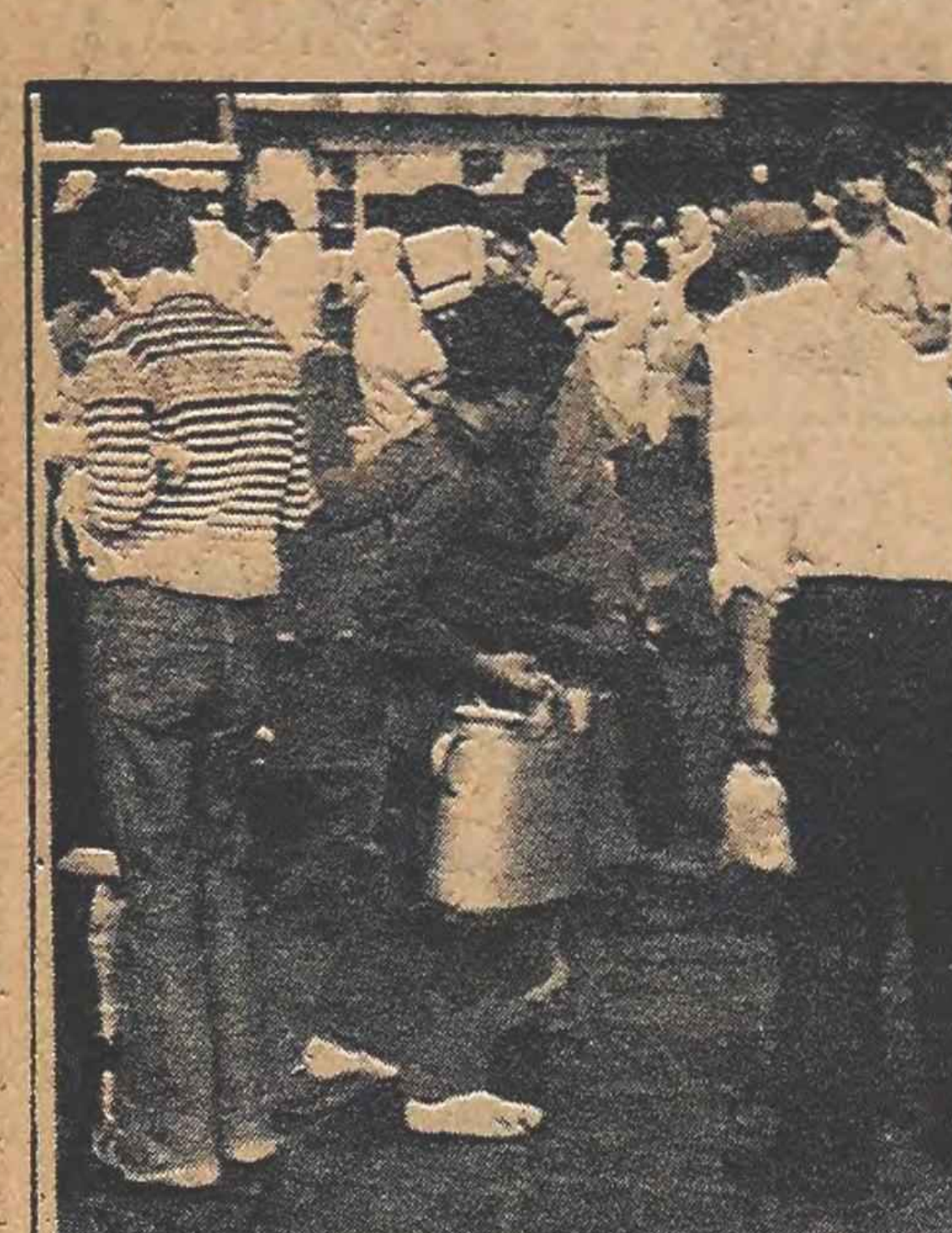

Erdoğan ÇETİNKAYA

Yazın sıcak günlerinde, İstanbul'un kalabalık semtleri su satıcılarıyla doludur. Hele, Sirkeci, Eminönü, Galata Köprüsü'nün başı daha bir yoğundur. Adım başı su satıcısına rastlar insan. Ellerindeki tabakları birbirine çarparak, çınlatır dururlar ortalığı.

Genellikle, yaşları onbeşin altında çocuklardır. Görünümleri, üst başları pek iyi değildir. Anadolu' dan kopup gelen gurbetçi çocuklardır...

İçilen suların nerelerden getirildiği de belli değildir. "Alan hoşnut, satan hoşnut" misali. Sıcaktan bunalan "Ver bir bardak" diyor. İçiyor afiyetle. Temiz mi temiz değil mi? Onu bilmiyor tabii. Denetleyen, kontrol eden yok.

Birine doğru yaklaştım. Su içeceğimi sandı. Hemen bardağını çalkalamaya başladı.

"Evet abi, sebil. Buz gibi"

Bardağı doldurmuştu. Ben yanına gidene dek...

"Ben su içmeyecektim" dedim.

"Abi, içmeyecektinde niye bana doğru geldin?"

"Seninle biraz konuşmak istedim."

Hilmi'nin yaşı on ikisinde ancak gösteriyor. Cılız bir çocuk. Bakımsız bir şekilde büyüdüğü, gözlerinin bu yaşta çukura düşmesinden belli oluyor.

"Sivaslıyım abi, Bu yazın başında geldim İstanbul'a... Suyu mu?... Şu karşıdaki camiden [illegible] doldurutoruz..."

Giysilerinin çoğu yerleri yamalı, Hilmi'nin.

"Emmioğlu çağırdı beni İstanbul'a. O Aksaray'da sigara satar. Onun torbası var... Tonbala çektirir. Her akşam cebi parayla dolu gelir eve. Bir kere bende sigara satayım dedim. Olmadı. Sen küçüksün dedi. Seneye yazın satarsın dedi."

Etrafımıza diğer satıcılarda toplanmıştı. Bizimle de konuş der gibiydi hepsinin gözleri.

"Emmioğluyla kalırım. Zeytinburnu'nda Abisinin karpuz sergisi var. Beş kişi kalırız bi odada... Yaz sonu gidecem memlekete. Biraz daha param olsun öyle. Şimdi iki bin liram oldu. Seneye gelip sigara satıcam. O iş daha iyi... Okula gitmiyorum, abi..."

İstanbul'da Eminönü... Yine kalabalık. Yine telaşlı.

DİSK'e bağlı Tekstil'in 22 fabrikada daha yetkisi kesinleşti

İSTANBUL-(İSTA)

DİSK'e bağlı Tekstil Sendikası'nın 22 fabrikada daha toplusözleşme yetkisi kesinlik kazanmıştır. Sendika yetkililerinin belirttiğine göre 129 tekstil fabrikasında 50.000 işçiyi kapsayan yetki çağrısından sonra, uzlaşmacı sendikal hareketin bütün engellemelerine karşılık son olarak 22 tekstil fabrikasında Tekstil'in toplusözleşme yetkisi kesinleşmiştir.

Tekstil'in yetkisinin kesinleştiği İstanbul'da kurulu 22 fabrikanın yanında, sendikanın yine İstanbul'da kurulu Kom Konfeksiyon ve Kaftan Export işyerlerinde toplusözleşme görüşmelerini sürdürdüğü bildirilmiştir. Toplusözleşme görüşmelerinin 1 Temmuz'da başladığı Kom Konfeksiyon da 800, toplusözleşme görüşmelerinin 15 Temmuz'da başladığı Kaftan Export'ta ise 80 işçi çalışmaktadır.

DİSK'e bağlı Tekstil Ödemiş'de 320 işçi adına grev kararı aldı

İZMİR-(THA)

DİSK'e bağlı Tekstil Sendikası, Ödemişte Kurulu, Tekstil Ticaret Anonim Şirketinde, 320 işçi adına grev kararı almış, dün işyerine grev ilamını asmıştır.

Tekstil Sendikası İzmir Şube Başkanı Meftun Uyulgan bir süre önce başlayan toplu sözleşme görüşmelerinin sendikanın tüm iyi niyetine karşın işveren temsilcisi fabrika Müdürü Selahattin Baysal'ın kişisel tutumu nedeniyle sonuçlandırılamadığını bildirmiştir.

Uyuşmazlık konusu maddelerin Uzlaştırma Kuruluna götürüldüğünü ancak Uzlaştırma Kurulu kararının [illegible] de 70 altında olması nedeniyle kararı kabul etmediklerini kaydeden Uyulgan, "Sendikamız dün grev kararı aldı ve işyerine grev ilâmını astık" demiştir.

İşyerinde 320 işçinin çalıştığını belirten Tekstil Sendikası İzmir Şube Başkanı, grev ilâmının asıldığı günden itibaren 6 iş günlük yasal bekleme süresi dolar dolmaz bu iş yerinde greve başlayabileceklerini, hazırlıkların bu yolda sürdürüldüğünü sözlerine eklemiştir.

MESS'in gizli toplantılarındaki konuşmalara tepkiler artıyor

Hür Cam-İş: tüm Anti-Faşist güçler MESS'in grev kırıcılığına karşı çıkmalıdır

İSTANBUL-(İSTA)

DİSK'e bağlı Hür Cam-İş Sendikası Merkez Yürütme Kurulu adına basına bir açıklama yapan Genel Başkan Feridun Ertuş, DİSK ve Türk-İş' in yakınlaşması ve genel grev konusunun geçici bir süre de olsa Maden-İş grevlerinin ikinci derecede kalmasına sebep olduğunu söylemiş, bütün anti-faşist güçlerin MESS'in Maden-İş grevlerini kırma çalışmalarını boşa çıkarmaları gerektiğini ifade etmiştir.

Genel Başkanı Ertuş, Maden-İş grevlerinin zafere ulaşması için anti-faşist platformda bütün ilerici ve demokratların yer alması gerektiğini, Maden-İş grevlerinin genel grevden ayrı olarak düşünülmemesini ve MESS'in uluslararası tekellerle işbirliğinin kavratılmasının gerekliliğini belirttiği açıklamasında özetle şu görüşlere yer vermiştir:

"İlerici demokratik kuruluşların, sendikaların, devrimcilerin, sosyalistlerin ve anti-faşist güçlerin acilen işbirliği etmeleri gereken mesele MESS saldırılarının, grev kırıcı girişimlerinin boşa çıkartılmasıdır.

MESS'in DİSK'e ve Türkiye işçi sınıfına yönelttiği komplo ve saldırılar bilince çıkarılmalı. MESS'in uluslararası tekellerle işbirliği kavratılmalı.

Yurt çapında anti-faşist gösteriler, protesto-lar, yürüyüşler ve mitingler kanalize edilmelidir

Bu arada CHP parlamenterlerinin, genel merkez ve mahalli organlarının ölü toprağı serpilmişcesine kayıtsızlığına ilerici kamuoyunun dikkati çekilmelidir."

Kayseri'de MESS'e bağlı Mavi-Çelik'te Maden-İş'in grev kararı kesinleşti

KAYSERİ-(İSTA)

Maden-İş Sendikası'nın Kayseri'de kurulu MESS'e bağlı Mavi Çelik Anonim Şirketinde aldığı grev kararı dün kesinleşmiştir.

Maden-İş 20'nci Bölge Temsilcisi Hasan Yalçın, Mavi Çelik işyerinde grev ilamı asıldıktan sonra, işyerinde çalışan işçi sayısının 22'den 54'e yükseldiğini bildirmiş, alınan kişilerin Ülkü Ocaklarından geldiklerini ve Maden-İş'i yetkisiz bırakmak için işe alındıklarını itiraf ettiklerini belirtmiştir. MESS ve yandaşlarının özellikle Türk-Metal Sendikasının dün yapılan grev oylamasında büyük oyunlar oynadıklarını, buna karşın, grev oylamasını Maden-İş'in kazandığını söyleyen Hasan Yalçın, oylamadan sonra Maden-İş yöneticilerine ve işçilere komandoların saldırdığını açıklamıştır. Saldırıya işverenin göz yumduğunu, polisin de saldıranlar yerine, Maden-İş üyelerini gözaltına aldığını ve dün saat 12.00'ye kadar gözaltında tuttuğunu bildiren Yalçın özetle şunları söylemiştir:

"Dün Maden-İş MESS'e karşı bir zafer daha kazanmıştır. İşçiler grev için genel merkezden emir beklemektedirler. MESS'e karşı Anadolu'da da yeni bir cephe açılmaktadır. İşçiler, MESS'i mutlaka ezeceğiz diye hep bir ağızdan haykırmaktadırlar."

20. Baltık Konferansına katılan Sendikalar Nötron Bombası yapımına son verilmesini istediler

Demokratik Alman Cumhuriyetinde yapılan Baltık Denizi ülkeleri, Norveç ve İzlanda Sendikalarının katıldığı 20. Baltık Konferansı'nda genel bir silahsızlanma, nükleer silahların tamamen yasaklanması, ABD'nin geliştirdiği Nötron Bombasının ve güdümlü füzelerin yapımının durdurulması istenmiştir.

Konferans sonunda alınan kararlar arasında Avrupa'da silahsızlanma ve yumuşama düşmanı olan güçlere karşı bütün ülkelerin işçilerinin ve sendikaların etkin bir şekilde mücadele etmeye çağırılması ve Dünya Silâhsızlanma Konferansı çağrısının desteklenmesi bulunduğu bildirilmiştir. Birleşmiş Milletler Teşkilâtından nükleer silahların kısıtlanmasının ve insanlığı nükleer bir savaştan korumak için gerekli önlemleri almasının istenmesi, silahlanmaya ayrılan harcamaların işçi hakları [illegible] mesinde kullanılması da ayrıca karara bağlanmıştır.

Konferansa katılan sendikalar faşist ırkçı ve sömürgeci her çeşit baskıya karşı bütün sendikaların işbirliği yapmalarını, barış, demokrasi ve toplumsal ilerleme için mücadele etmelerine dayanışmanın gerektiğini belirtmişlerdir. Şili ve Güney Afrika gibi ülkelerde faşist ve ırkçı yönetimlerin yaptığı baskılar kınanmış sürekli bir barışın sağlanması için bütün işçiler ve sendikal örgütler mücadeleye çağırılmıştır.

Türk-İş 25.Kuruluşunu büyük törenlerle kutlayacak

Türk-İş'in kuruluşunun 25. yıldönümünü bu yıl düzenlenecek bir törenle kutlanacaktır.

Hazırlanmakta olan programa göre, düzenlenecek olan törenlere yurt dışından da sendikacılar davet edilecektir.

Bu arada ilk ve orta dereceli okullar arasında sendikalaşma hareketiyle ilgili yarışmalar açılacaktır. Ayrıca gazeteciler ve fotoğrafçılar arasında da yarışmalar düzenlendiğini belirten ilgililer, Türk-İş'in "Gümüş Yılı" dolayısıyla birçok broşür, kitap ve derginin bastırılarak dağıtılacağını bildirmişlerdir.

Türk-İş'in 25. yıldönümü dolayısıyla kurulan komite tarafından, pek yakında ayrıntılı açıklama yapılması beklenmektedir.

DİSK'e bağlı sendikaların 42 işyerinde başlattıkları grevler devam ediyor

Grevlerin ağırlık merkezi olan Istanbul dışında DISK'e bağlı sendikalar Ankara, Izmit, Mudanya, Izmir, Gebze, Eskişehir, Sivas, Balıkesir, Sakarya ve Mersin'de grevleri sürdürüyor

İSTANBUL-(THA)

Türkiye'nin çeşitli kentlerinde 1975 yılından bu yana DİSK'e bağlı sendikalarca 42 işyerinde başlatılan grevler devam etmektedir.

Grev uygulamasının büyük çoğunluğunu elinde tutan Maden-İş Sendikasının 2.11.1975 yılında İstanblizal Döküm Fabrikasında başlattığı grevlerden sonra sendika 33 işyerinde daha grev uygulamasına başlamıştır.

Maden-İş Sendikasından ayrı olarak Türkiye'nin çeşitli kentlerinde Dev-Maden-Sen, Turizm-İş. T. Petrol ve Kimya San. İşçileri, Tekstil ASİS ve Basın-İş sendikalarının grevleri sürdürülmektedir.

Grevlerin ağırlık merkezi olan İstanbul dışında DİSK'e bağlı sendikalar, Ankara; İzmit-Mudanya, İzmir Gebze, Eskişehir, Sivas, Balıkesir, Sakarya, ve Mersin'de grevleri sürdürmektedir.

BASIN-İŞ'İN GREVLERİ

2.11.1975 yılında başlayan grevler 1977 yılında doruk noktasına ulaşırken, 8.8.1977 tarihinde Ankara'da Basın-İş 3 işyerinde aynı anda greve gitmiştir. Türkiye'deki en son grev kararı, Basın-İş Sendikası tarafından 400 işçinin çalıştığı Türk-Tarih Kurumu ile Ziraat Bankası Basımevinde alınmıştır.

Turizm-İş Bodrum ve Kuşadası yat limanlarında sözleşme imzaladı

İSTANBUL-İSTA

DİSK'e bağlı Turizm-İş Sendikası Turizm Bakanlığına bağlı Bodrum ve Kuşadası Yat Limanlarında çalışan üyeleri adına toplusözleşme görüşmelerini tamamlamış ve ileri ekonomik ve sosyal haklar sağlamıştır. İmzalanan sözleşme, ücrete 1. yıl bin, 2. yıl bin lira olmak üzere zam, yılda iki maaş ikramiye, evlenme ödeneği olarak bin beşyüz lira 1. yıl 750, 2. yıl bin lira olmak üzere yakacak parası, bin lira doğum, iki bin lira ölüm ödeneği gibi hakları kapsamaktadır. Bunların yanında ayrıca çocuk zammı, eğitim ve yüksek okul, yemek parası gibi ödenekler de elde edilmiştir.

Öteyandan Turizm-İş Sendikasının Dedeman Oteli'nde toplusözleşme görüşmeleri 200 işçi adına sürerken, İzmir'de bulunan Karaca ve Kuşadası otellerinde toplusözleşme görüşmeleri de uyuşmazlıkla sonuçlanmıştır.

MTA'nın tüm kamplarında DİSK'e bağlı Dev-Maden-Sen yetki aldı

İSTANBUL-(İSTA)

DİSK'e bağlı Dev-Maden-Sen MTA'nın bütün kamplarında yetkisinin kesinleşmesinden sonra, Merkez Kadrolu işyerlerinde de yetki almıştır. Böylece MTA'nın bütün işletmelerinde ve arama kamplarında yetkili tek sendika DİSK üyesi Dev-Maden-Sen olmuştur.

Öteyandan Dev-Maden-Sen'in Koyulhisar Kurşun işletmelerindeki örgütlenmesinin yanısıra Bigadiç'te 4 boraks işletmesinde de örgütlendiği bildirilmiştir. Daha önce Türk-İş üyesi Marmara Bölgesi Maden İşçileri Sendikası'nın yetkili olduğu, özel sektörce işletilen sözkonusu boraks işletmelerinde 2 bin işçi çalışmaktadır.

Ayrıca, İzmir'de kurulu Estaş Madencilik'te toplu sözleşme görüşmelerinin uyuşmazlıkla sonuçlanması üzerine alınan grev kararına karşı işverenin kanunsuz lokavt girişiminde bulunduğu, buna karşın Dev-Maden-Sen'in Estaş'ta ihtiyadi tedbir kararı koydurarak işverenin girişimlerini durdurduğu bildirilmiştir.

Diyarbakır'da ABD'li işveren lokavt ilan etti

DİYARBAKIR-THA

Diyarbakır'ın "Kırklardağı" mevkiinde kurulu bulunan Hallı Burton işvereninin uyguladığı lokavtın kanunsuz olduğunu tekrarlıyan Petrol İş Sendikası Şube Başkanı Nihat Bozacı, "Amerikalı işverene işçi hak ve menfaatlerine saygınlığı öğreteceğiz" demiştir.

Kırklardağı'ndaki Amerikalılara ait işyerinde çalışan 13 işçinin fazla çalışmamalarına karşı, Amerikalı işverenin kanunsuz lokavt uygulayarak işçiler kapı dışarı ettiğini belirten Nihat Bozacı, düzenlediği basın toplantısında, duruma seyirci kalamıyacaklarını söylemiştir.

İşverenin kanunsuz lokavtını, yeni toplusözleşme imzalanıncaya kadar sürdürme kararında olduğunu önceki gün yapılan toplantıda açıkladığını ifade eden Petrol İş Sendikası Diyarbakır Şubesi Başkanı Nihat Bozacı, "yıllardanberi çeşitli baskı ve zorlamalarla günde 24 saate kadar işçileri her türlü işteamelelik, hammallık dahil - çalıştıran işveren, işçilerin yıpranma ve yorulmalarından dolayı kanuni hakları olan ağırı bir şekilde fazla mesai yapmamaları üzerine 9.8.1977 Salı günü işveren tarafından kapı dışarı edilmişlerdir. Yabancı sermayenin Türkiye'deki temsilcilerine, demokratik temel taşlarından biri olarak Türkiye Cumhuriyeti kanunlarına ve işçi hak ve menfaatlerine saygınlığı kesin olarak öğreteceğiz.

UDC içinde yer alıp 2.MC'yi yıkmak mutlak bir zorunluluktur.

Dursun SANLI

Konuya, Fransız Genel İşçileri Sendikasının (CGT)'nin bir önerisiyle girmek istiyorum. "İnsan toplumlarının kaderi, geri kalmış bir ayrıcalıklı sınıfın ve çağımızın gereklerine cevap vermekten aciz bir rejime bağlanamaz."

Ulusumuz ve ülkemiz karanlık günler yaşamaktadır. İşçi emekçi ve tüm tekel dışı katmanlar üzerinde kurulan faşist özlemli gerici karması 2. MC'nin yıkılması mutlak bir zorunluluktur. Bunun da başarılmayacak hiçbir yanı yoktur.

Şöyleki: ülkemiz ve dünya işçi sınıfının geride bıraktığı mücadeleler tarihi deneyimlerle doludur. İşçi sınıfımız ve emekçi halkımız sayısız kavgalar, sayısız kavgalarda, sayısız kurbanlar verdi. Veriyor... Verecek. Bu gün de değişik biçimde özde aynı olan kavgasını sürdürüyor, sürdürecek. Örgütlü, disiplinli kavga verenler ürününü almıştır. Bundan böyle de alacaklardır.

İşçi sınıfı toplumda her ilerici değişikliğin, özellikle sosyalist dönüşümün temel gücüdür.

Çünkü en doğrudan ve ağır bir biçimde sömürülen, ama aynı zamanda en örgütlü, en deneyli, en mücadeleci ve en sağlam olanı da odur. Fakat 2. MC'nin yıkılması için tek güç de o değildir. Tekellere ve onun devletinin gücüne karşı ve bu güçlerin sözcülüğünü yüklenmiş kuklalara karşı, halkın diğer katmanlarından soyutlanmış işçi sınıfı tek başına amaca ulaşamaz.

İşçi sınıfı, emekçi halkımız ve tekel dışı kalmış tüm katmanlarla yoksul, az topraklı köylü bağlaşıklığı sağlanmalı yaşatılmalıdır.

Marx, işçi sınıfının bağlaşıklarından söz ederken "O olmadan solonun üzüntülü bir şarkı haline geleceği koro" der.

Bölünmüş işçi sınıfına karşı, orta sınıflara dayanmayı başardığı içindir ki Hitler, Almanya'da faşizmi dayatabilmişti. Trajedilerle dolu olduğu için unutmaya hakkımız olmayan derslerdir bunlar.

Oysa günümüz koşullarında işçi sınıfının gerekli olan bağlaşıklıklarına, halkın tüm çalışan katmanlarına saldıran tekeller kendilerini sağlama almaya çalışıyorlar. Bununla birlikte işçiler ve örgütleri de bu bağlaşıklıkları kurabilmek ve yaşatabilmek için kendi paylarına düşeni yapmak zorundadırlar. Yapmaktadırlar da.

DİSK'in 2. MC'ye karşı 2 Temmuzda almış olduğu kararlar ve girişimler işçi sınıfı dışındaki tekel-dışı katmanların da yeraldığı UDC içerisinde birleşme çağrısı, bu bağlaşıklığın en açık, en gözde kararı, yukarıda anlatılan bağlaşıklıkların ta kendisidir.

Geçtiğimiz dönemin MC'sine karşı en etkin bir şekilde mücadelesini başından bu yana sürdüren DİSK, 2. MC'nin kurulmasına da en kararlı bir şekilde karşı çıkmış ulusumuzun ve [illegible] ceği için demokrasi düşmanı gerici faşist karması 2. MC'ye karşı halkın tüm çalışan katmanlarını faşizm ve gericilik cephesine karşı (UDC) Ulusal Demokratik Cephe içerisinde güç ve eylem birliğine çağırmıştır.

Herşeyin alınıp satıldığı MC ortaklığında aracılık, tefecilik, spekülasyon, terör, baskı, cinayet, provakasyon. CIA, ABD, ikili kölelik anlaşmaları, öz kaynakların emperyalistlere peşkeş çekilişi, sömürü, partizanlık, halk düşmanlığı, faşizm gibi kapitalist uşaklığına bir son vermek ancak böyle bir cephede güç ve eylem birliğiyle bir sonuca varabilir.

2. MC'yi bir an önce iktidardan uzaklaştırmak için, ulusal bağımsızlıktan demokrasiden, barış ve toplumsal ilerlemeden yana olan tüm kuruluş ve örgütler Ulusal Demokratik Cephede ortak mücadele etmek için ne pahasına olursa olsun birleşmeli, demokrasi düşmanı gerici faşist karması 2. MC'ye "hayır" demelidir.

TEKSİF:" Sümerbank kimsenin çiftliği değildir"

BURSA-(THA)

Teksif Sendikası Genel Başkanı Şevket Yılmaz, Merinos Fabrikasında sürdürülen grevin yüzüncü gününde işçilere hitaben yaptığı konuşmada, Sümerbank Genel Müdürü Kemal Varol'u eleştirmiş ve "Sümerbank kasası kimsenin çiftliği değildir. Sümerbank'ta Teksif'i yıpratıp Hak-İş'i örgütlemeye çalışan Kemal Varol'a izin vermeyeceğiz" demiştir.

Yılmaz, Teksif'in Sümerbank'ın 4 işyerinde sürdürdüğü grevlerin Ramazan aybaşınakadar bitmesini dilediklerini söylemiş ve siyasi greve karşı çıkarak, hak için yapılan grevi sonuna kadar destekleyeceklerini açıklamıştır.

Yılmaz şöyle konuşmuştur:

"-Çoğu işçimiz asgari ücretle çalışmaktadır. Ne yazık ki, Kemal Varol'un bundan haberi yoktur. Bu kadar az ücret alan işçiler işverene teslim edilmeyeceklerdir. Ama, Kemal Varol gidecektir. Sümerbank Genel Müdürü (Ben işçilere zam verirsem, Sümerbank mamullerine de yüzde 40 zam yaparım) diyor. halbuki grev devam ederek, Sümerbank mamullerine yüzde 25'e varan zamlar yapılmıştır" Teksif Sendikası Genel Başkanı Şevket Yılmaz, işverenden birinci ve ikinci yıl için 60 lira istediklerini işverenin ise birinci ve ikinci yıl için 28'er lira verdiğini belirtmiş konuşmasını şöyle sürdürmüştür:

"-Biz iki yıllık toplu sözleşme yapmak istiyoruz. İşveren ise üç yıllık sözleşme yapmak istiyor. Bunu kabul etmemiz mümkündeğil, ayrıca işveren 10 aylık toplusözleşme parasını da global olarak vermek istiyor. Bu emeklilik için bir kâr sağlamıyor. 10 aylık zaman için işveren işçilere beşer bin lira para vermek istiyor. Biz buna da karşıyız."

Türk-Tarih Kurumu ve Ziraat Bankası Matbaalarında grev sürüyor

ANKARA-(İSTA)

DİSK'e bağlı Basın-İş Sendikası Türk Tarih Kurumu ve Ziraat Bankası Matbaasında grevlerin demokratik kitle örgütleri ile dayanışma içinde sürdüğünü belirtmiş "grev komitelerinde MESS'in yaptığı gizli toplantılarda alınan işçi sınıfına yönelik yasa dışı ve anti-demokratik kararlar protesto edilmiştir" demiştir.

Değişik matbaalardan gelen işçilerin grev yerlerini ziyaret ettiklerini de bildiren Basın-İş Sendikası 12 Mart döneminde yürütülen grevlerden kazanılan tecrübelerin ışığı altında grevlerin tam bir dayanışma ve disiplin içinde devam ettiğini belirtmiştir.

PTT ELEKTRONİK HABERLEŞME CİHAZLARI LABORATUAR VE FABRİKA MÜDÜRLÜĞÜ ERKEK MEMUR ALINACAKTIR

Müdürlüğümüz servislerinde boş 12 adet memur kadrosuna elemanlar alınacaktır.

Aşağıdaki şartları taşıyanların belgeleri ile birlikte Ümraniye, Alemdağ-Şile yolu üzerindeki Müdürlüğümüz Personel Servisine müracaatları duyurulur.

Fazla bilgi 38 12 12/20 numaralı telefondan alınabilir.

Sınav tarihi ve saati : 6.9.1977 - 9.30
Sınav yeri : Müdürlük Kantin Salonu
Son müracaat tarih ve saati : 26.8.1977 - 17.00
Başvurmada istenen belgeler : Diploma ve nüfus cüzdanı asılları iki adet fotoğraf.
Aranan nitelikler : 1-En az Ortaokul mezunu olmak,
2-30 yaşından büyük olmamak,
3-Askerliğini yapmış olmak,
Lisan ve daktilo bilenler tercih edilir. Sınav komisyonunun vereceği karara göre Ortaokul ve daha yüksek tahsilliler belli bir oranda alınır.

Boş Kadroların

ÜNVANI	DERECESİ	SINIFI	ADEDİ
Memur	8	G.İ.H.	1
"	9	"	2
"	10	"	1
"	11	"	4
"	12	"	2
"	13	"	2

Basın:23079-2014

ESENLER BELEDİYE BAŞKANLIĞINDAN

Belediyemiz hudutları dahilinde bulunan çeşitli cadde ve sokakların kanal inşaatı 1.088.635,10 TL. keşif bedeli üzerinden ihaleye çıkarılmıştır.

İŞİN NEVİ	KEŞİF BEDELİ	GEÇİCİ TEMİNATI	İHALE TARİHİ	SAATI
Kanal	1.088.635,10 TL.	43.909.05 TL	29-8-1977	15.00

Eksiltmeye gireceklerde aranan şartlar:
1- Müracaat dilekçesi ile,
2-1977 vizeli ticaret odası belgesi
3-Bayındırlık Bakanlığından alınmış (C) grubu müteahhitlik belgesi,
4- Meskür kanal kadar iş bitirme belgesi,
5- Yeterlik belgesi Fen İşleri Müdürlüğünden alınacaktır.
6-Son müracaat tarihi 25-8-1977 günü mesai bitimine kadardır,
7-Teklif mektupları ihale saatinden bir saat evvel İhale Komisyonu Başkanlığına verilecektir.
8- Telgrafla müracaat ve postadaki vaki gecikmeler kabul edilmez.
9-Şartnameler ve ihale dosyası her gün mesai saatleri içersinde Fen İşlerinde görülebilir.
10- 200 TL karşılığında ihale dosyası temin edilebilir.

(Basın:22932 - 1982)

Politika'da MİZAH
SAVAŞSIZ SÖMÜRÜSÜZ BİR DÜNYA İÇİN

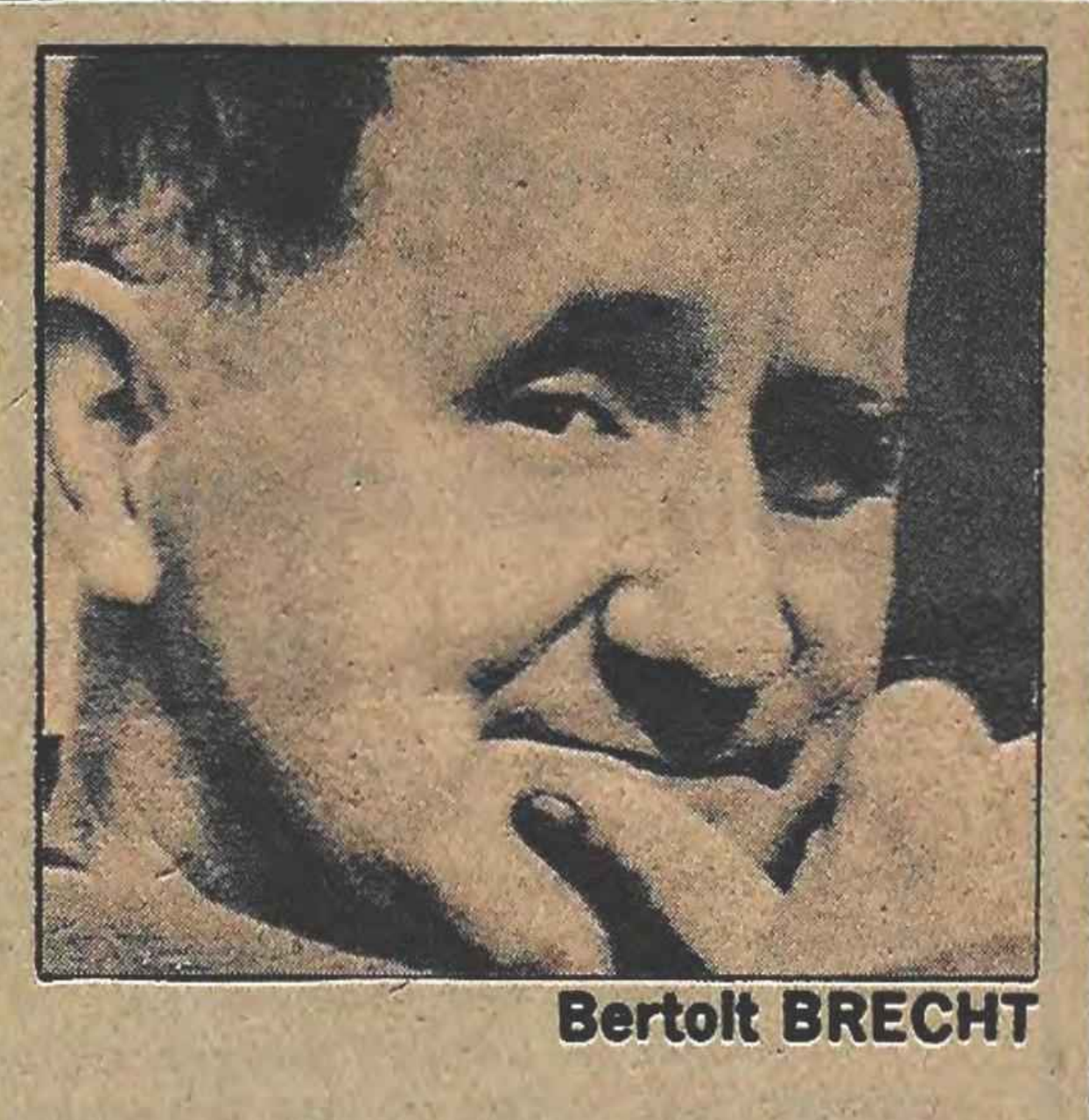
Bertolt BRECHT

Ölümünün 21. yılında
BERTOLT BRECHT

1898'de Ausburg'da doğdu. Bilimsel sosyalist düşünceyi benimsedi. 1933'de Hitler'in iktidara gelmesiyle bazı yazarlar ve aydınlarla birlikte Almanya'yı terk etti. Faşizme karşı mücadelesini yazılarıyla, düşünceleriyle sürdürdü. Halktan, demokrasiden, barıştan yana ve savaşa, sömürüye, faşizme karşı şiirler, oyunlar yazdı. Savaş sonrası Almanya'ya döndü. 1956 yılında öldü.

Brecht, bir aydın, bir yazar sorumluluğuyla Nazilere karşı sürekli savaşım verdi. Nasyonal sosyalistlere (milliyetçi toplumcu) karşı, onların yalanlarını, propagandalarının özünde yatan gerçeği ortaya çıkarıcı bir savaşımdı bu... Daha sonra yurt dışında bu savaşımını sürdürdü. Hiç bir zaman işçi sınıfı ideolojisine ters düşmedi. Alaycı ve olayların gerçek özüne inen diliyle faşizmin en akıllı düşmanı olmayı bildi.

Ölümünün 21. yılına rastlayan 14 Ağustos günkü bu sayfamızı, faşizme karşı büyük bir savaşım vermiş sosyalist yazar, yurtsever insan Bertolt Brecht'e ayırdık. Saygıyla anıyoruz.

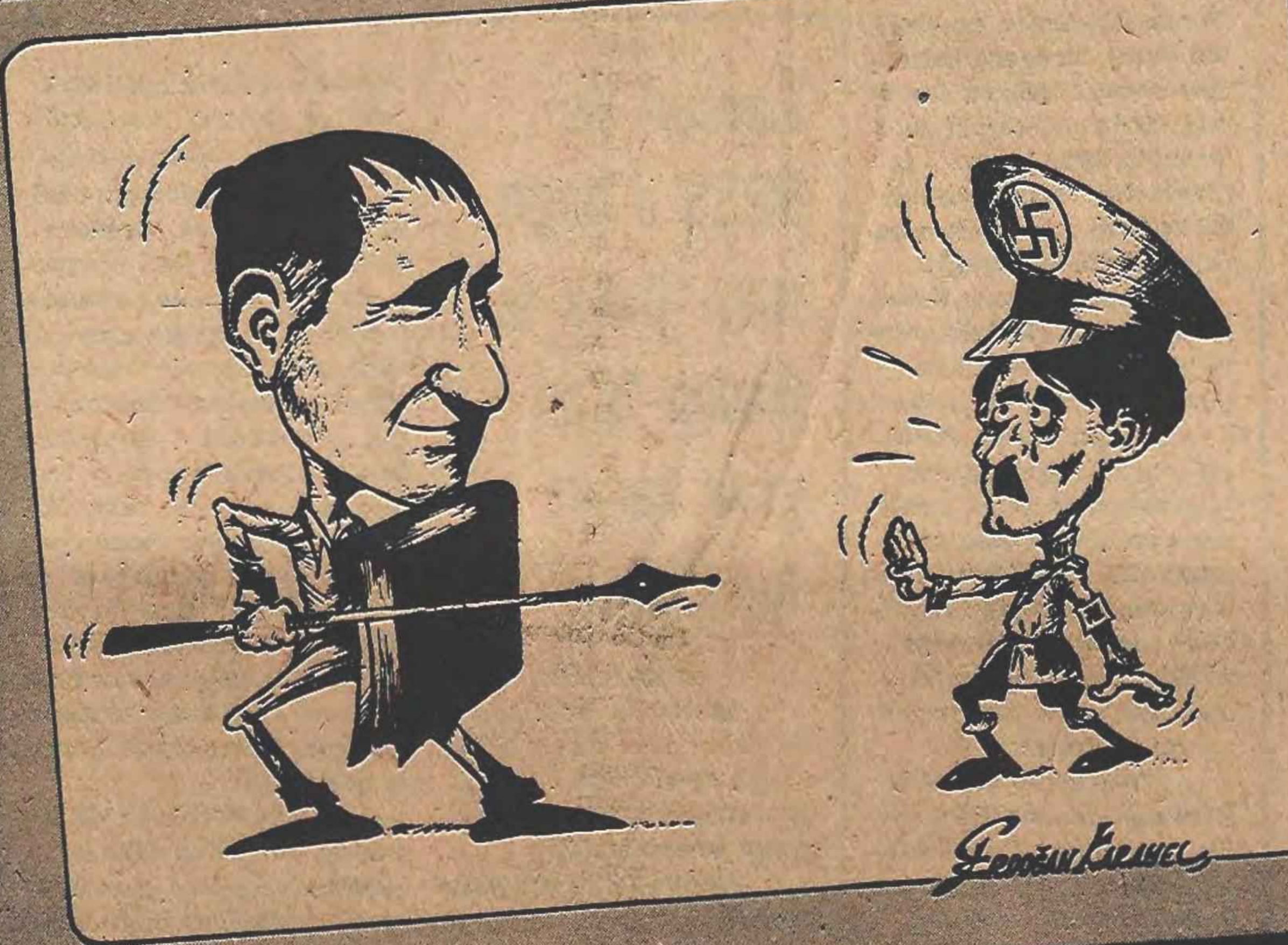

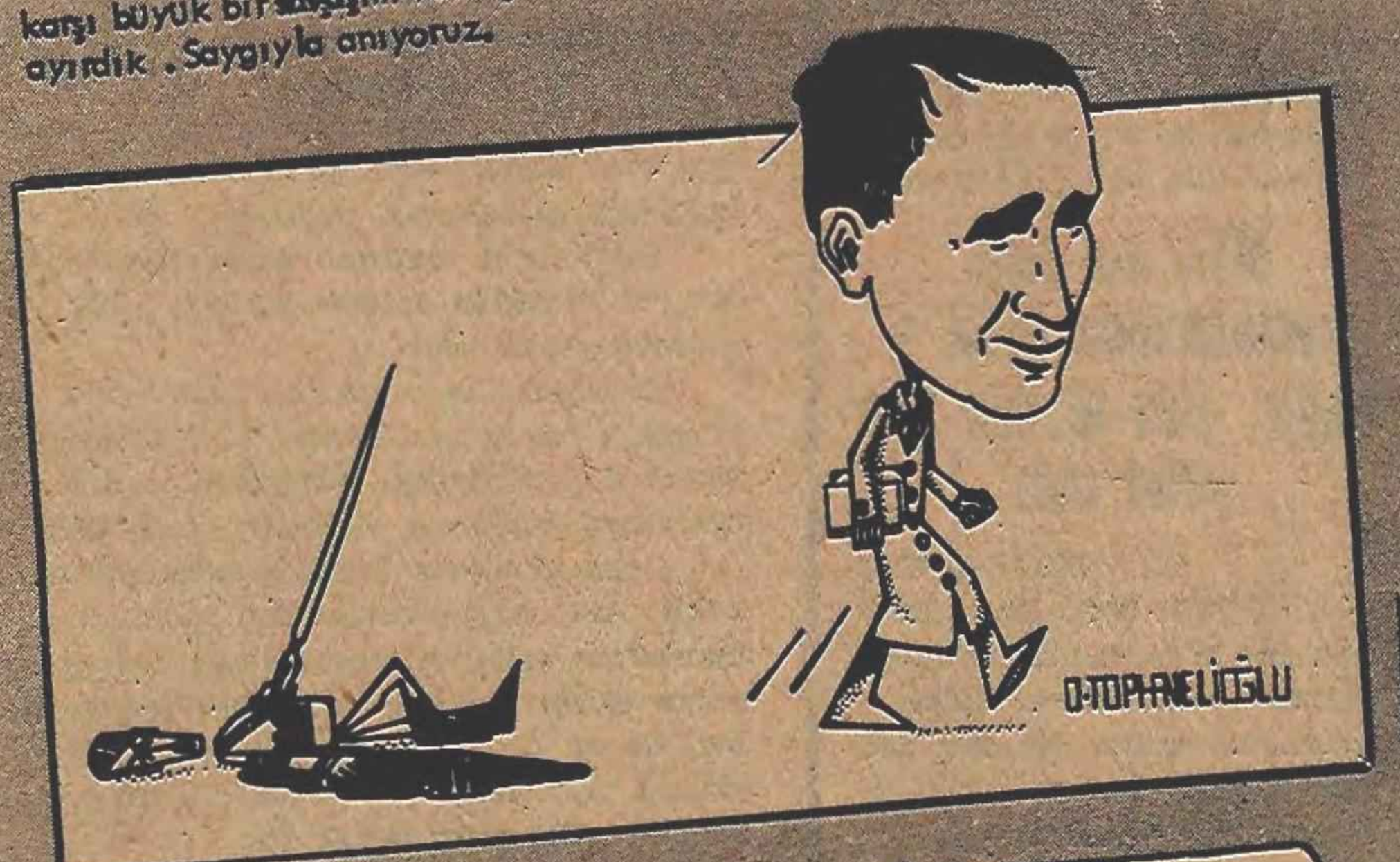

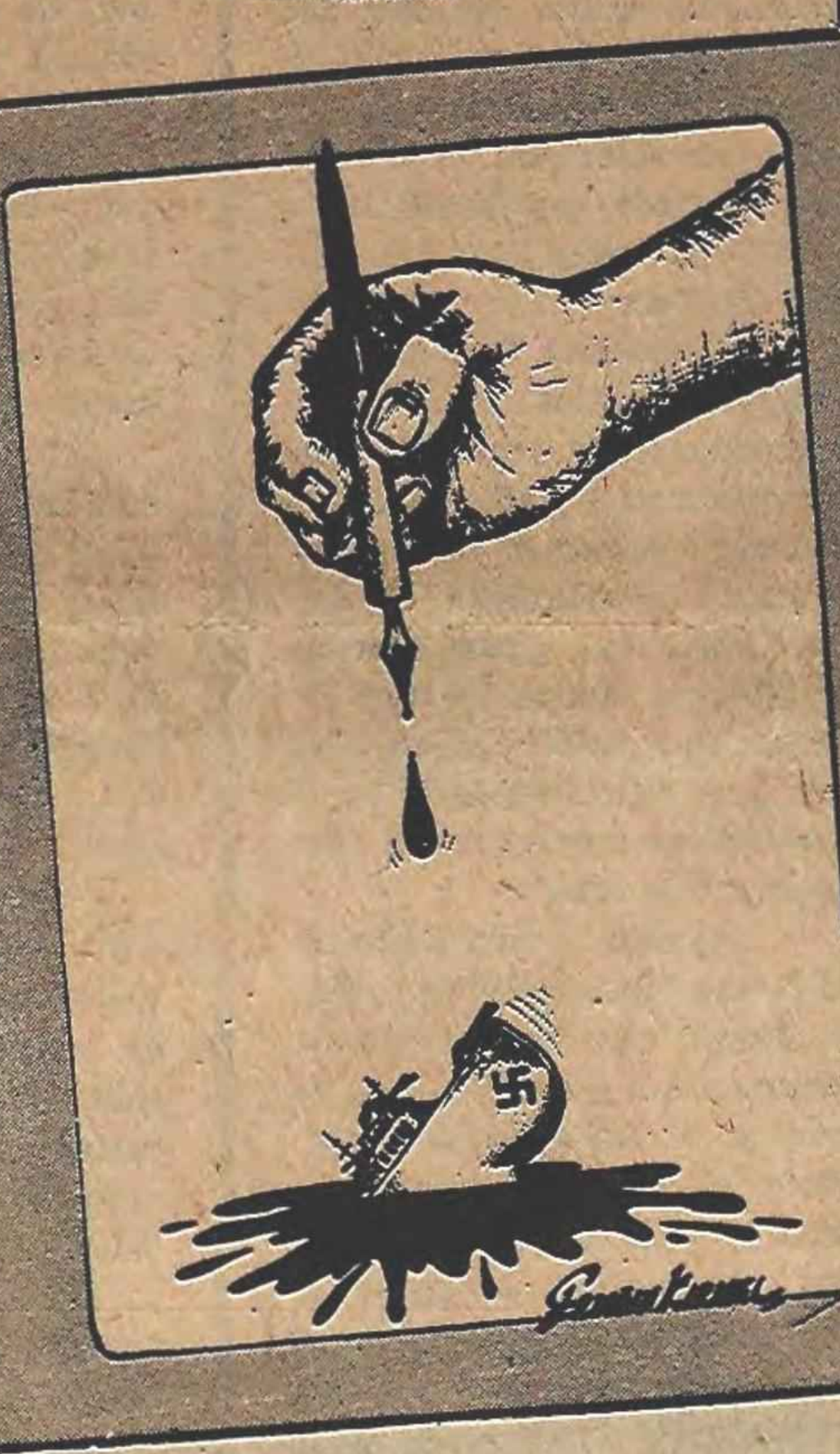

GENERALİM TANKINIZ NE GÜÇLÜ

Tankınız ne güçlü, generalim,
siler süpürür bir ormanı,
yüz insanı ezer geçer.
Ama bir kusurcuğu var:
İster bir sürücü.

Bombardıman uçağınız ne güçlü.
generalim,
fırtınadan tez gider, filden zorlu.
Ama bir kusurcuğu var:
Usta ister yapacak.

İnsan dediğin nice işler görür.
generalim,
bilir uçmasını, öldürmesini, insan
dediğin.

Ama bir kusurcuğu var:
Bilir düşünmesini de.

DUVARA TEBEŞİRLE YAZILAN

«Savaş istiyoruz.»
En önce vuruldu
bunu yazan.

İYİLİK NEYE YARAR

1.

İyilik neye yarar,
öldürülürse iyiler çarçabuk,
ya da iyilik görenler?

Özgürlük neye yarar,
yaşarsa bir arada
özgürlerle tutsaklar?

Akılsız olmak madem ekmek
sağlar herkese,
akıl neye yarar?

2.

İyi insan olacağınıza,
öyle bir yere götürün ki
dünyayı,
iyilik beklenmesin!

Özgür insan olacağınıza,
öyle bir yere götürün ki
dünyayı,
kavuşsun özgürlüğe herkes,
özgürlük sevgisi geçersiz
olsun!

Akıllı insan olacağınıza,
öyle bir yere götürün ki
dünyayı,
akılsızlık zararlı olsun!

BİR ALMAN ANASININ AĞITI

Bu çizmeleri bendim sana giy diyen, oğlum,
bu hâki gömleği bendim sana giy diyen.
Nerden bilecektim bu kara günleri göreceğimi,
bilseydim, giydirmem, derdim, giydirmem,
asın beni, derdim, daha iyi.

Elini gördüm hani ben senin, oğlum,
«Hayl Hitler!» diyerek kaldırdığın elini,
Hitler'i selâmladın diye, nerden bilecektim,
kuruyacağını bir gün elinin.

Duyardım, oğlum, söz ettiğini senin,
üstün bir ırktan.
Nasıl varacaktım farkına, nerden bilecektim, nerden,
celladıymışsın meğer sen kendinin.

Gittiğini gördüm senin, oğlum,
uygun adımla Hitler'in ardından.
Nerden bilecektim, onu izleyenin
artık bir daha geri dönmeyeceğini.

Bana derdin ki, oğlum, derdin ki: Alamanya
gelecek bir gün tanınmaz bir hale.
Nerden bilecektim, oğlum, bu yerin, nerden bilecektim,
küller ve kanlı taşlar altında kalacağını böyle.

Hâki gömlek vardı her zaman sırtında senin.
Giyme şu gömleği demedim sana, demedim, oğlum.
Bu günleri göreceğimi bilmiyordum, ne yapayım,
sana o gömleğin kefen olacağını bilmiyordum.

ÖYKÜ

Bertolt BRECHT

OĞULLAR

Thüringen'li bir köylü kadın, 1945 yılı Ocak a- yında Hitler savaşının sonu yaklaşırken, askerdeki oğlunu düşünde gördü. Oğlu onu çağırıyordu. Uyku sersemliği ile evin avlusuna çıkınca, oğlunu tulum- badan su içerken gördüğünü sandı. Ama bunun, çiftlikte angarya çalışan genç Rus tutsaklarından biri olduğunu anladı. Birkaç gün sonra başından şa- şılacak bir olay geçti. Yakındaki ormanda ağaç kütü- ğü söken tutsaklara yemek götürmüştü. Geri dö- nerken arkasına doğru baktı. O genç tutsağı gördü. Hastalıklı bir hali vardı. Tencereye bakıyordu. Kim- se ona çorba ikram etmiyordu. Kadın bir kırgınlık duydu içinde. Tutsağın yüzü oğlunun yüzü oluverdi birden.

Bu hal, daha sonraki günlerde de sık sık tek- rarlandı. Bir gün tutsak hastalandı. Samanlıkta ya- tıyordu. Ona bakan yoktu. Köylü kadın, tutsağa bi- raz yemek götürmek konusunda gittikçe artan bir istek duyuyordu. Ama erkek kardeşi buna engel ol- du. Kardeşi, savaşta sakat kalmıştı; çiftliği yöneti- yordu ve tutsaklara kötü davranıyordu. Özellikle her şeyin alt üst olmaya, köyün tutsaklardan kork- maya başladığı bu günlerde davranışı daha da sert- leşmişti. İleri sürdüğü nedenlere köylü kadın bile kulağını tıkayamıyordu. O da, haklarında korkunç şeyler işittiği bu insanaltı insanlara yardım etmeyi doğru bulmuyordu. Düşmanlar, doğuda bulunan oğ- luna kötülük yaparlar diye korku içinde yaşıyordu. Tutsağa terkedilmişliği içinde yardım etmeye henüz karar vermediği günlerde bir akşam tutsaklardan bir grubu karla örtülü meyva bahçesinde gördü. Ara- larında heyecanlı bir konuşma geçiyordu. Soğuğun ortasında görüştüklerine göre gizli bir şey konuşu- yorlardı. Genç adam, sıtma nöbeti geçiriyormuş gibi titriyordu. Belki de çok zayıf olduğu için kadını gö- rünce en çok o korktu. Bu korku içinde bile adamın yüzü gene o acaip değişime uğradı. Kadın gene oğ- lunun yüzünü görüyor gibiydi. Çok korkulu bir yüz- dü bu.

Kadının aklı hep bu yüzdeydi. Görevinin ge- reği olarak meyva bahçesinde geçen görüşmeyi kar- deşine duyurmakla birlikte, daha önce hazırladığı jambon parçasını genç adama gizlice vermeyi karar- laştırdı. Üçüncü Reich'ta her iş gibi bu da son de- rece güç ve tehlikeli bir şeydi. Böyle bir girişim ken- di kardeşini bile ona düşman yapabilirdi. Üstelik bu konuda tutsaklara güvenemiyordu. Gene de işi ba- şardı. Ama tutsakların gerçekten kaçmaya niyetli olduklarını anladı. Çünkü gittikçe yaklaşan Kızılor- dunun önünde batıya sürülmek, ya da doğrudan doğ- ruya yok edilmek tehlikesi tutsaklar için her gün bi- raz daha büyüyordu. Köylü kadın, o acaip olayla bağ- landığı genç tutsağın işaretlerle karışık kırık dö- kük bir Almanca ile kendisine anlattığı bazı istekle- rini geri çeviremedi ve tutsakların kaçma plânına böylece karıştı. Onlara bir ceketle büyük bir saç makası verdi. Ne gariptir ki, o değişim olayı bir da- ha tekrarlamadı. Köylü kadın, yabancı gence artık hep yardım ediyordu. Şubat ayı sonunda bir sabah penceresi vurulup da alacakaranlıkta oğlunun yü- zünü camda görünce irkildi. Bu kez oğluydu karşı- sındaki; üstünde SS birliklerinin yırtık üniforması vardı. Birliği telef olmuştu, Rusların köyün birkaç kilometre yakınına kadar geldiğini heyecanla anlat- tı. Eve döndüğü çok gizli tutulmalıydı. Köylü kadın, kardeşi ve oğlu arasında tavan aralığında bir çeşit savaş konseyi düzenlendi ve en başta savaş tutsak- larının işinin bitirilmesi kararlaştırıldı. Çünkü SS askerini görmüş olabilirlerdi. Hiç değilse kendileri- ne nasıl davranıldığı konusunda ifade verebilirlerdi. Yakınlarda bir taş ocağı vardı. SS askeri, ertesi ge- ce tutsakları samanlıktan teker teker alıp yokede- ceğini söyleyip duruyordu. Sonra da cesetleri taş o- cağına atabilirlerdi. Akşam vakti tutsaklara birkaç bardak içki vermeliydiler. Kadının kardeşi, bu işin onların dikkatini pek çekmiyeceğini söyledi. Çünkü son günlerde neşeleri yerine gelsin diye hem kendi- leri, hem de hizmetkârlar, Ruslara dostça davranmış- lardı. SS askeri plânı tamamladığı zaman, annesinin titrediğini farketti. İki erkek, kadını samanlığa yak- laştırmamaya karar verdiler. Kadın, korku içinde geceyi bekledi. Rusların sunulan içkiden hoşnut kal- dıkları anlaşılıyordu. Köylü kadın, tutsakların sar- hoş bir durumda hüzün dolu türküler söylediklerini duyuyordu. Ama saat onbire doğru oğlu samanlığa girdiği zaman tutsaklar ortalıkta yoktu. Yalancık- tan sarhoş görünmüşlerdi. Çiftlikte kendilerine gös- terilen olağanüstü dostluk, Kızılordunun çok yakın- da bulunduğu kanısını vermişti onlara. Geceyarısın- dan sonra Ruslar geldi. Köylü kadın, paniğe kapılıp SS üniformasını yakmağa çalıştığı sırada oğlu ta- van arasında sarhoş halde yatıyordu. Kardeşi de sar- hoştu. Kendisi Rus askerlerini karşılamak ve onlara ikramda bulunmak zorunda kaldı. Bu işi yaparken yüzü taş kesilmişti. Sabah olunca Ruslar çekilip git- tiler ve Kızılordu yürüyüşüne devam etti. Oğlu u- yanınca yeniden içki istedi ve savaşa devam etmek üzere dağılan Alman birliklerini aramak niyetinde olduğunu söyledi. Kadın, savaşa devam etmenin yok olmak demek olduğunu ona anlatmaya çalışmadı. Umutsuz bir halde oğlunun yolunu kesti ve onu ah- koymak istedi. Oğlu kadını samanların üstüne itti. Kadın ayağa kalkınca eline bir araba oku geçti. Hır- sından çılgına dönen oğlunun başına oku indirdi.

O gün ögleye doğru bir köylü kadın, ardında bir araba olduğu halde en yakın köyün pazar yerinde Rus Komutanlığının önünde durdu. İple bağladığı oğlunu savaş tutsağı olarak onlara teslim etti. Bir tercümana, oğlunun hayatının kurtarılmasını anlat- maya çalışıyordu.

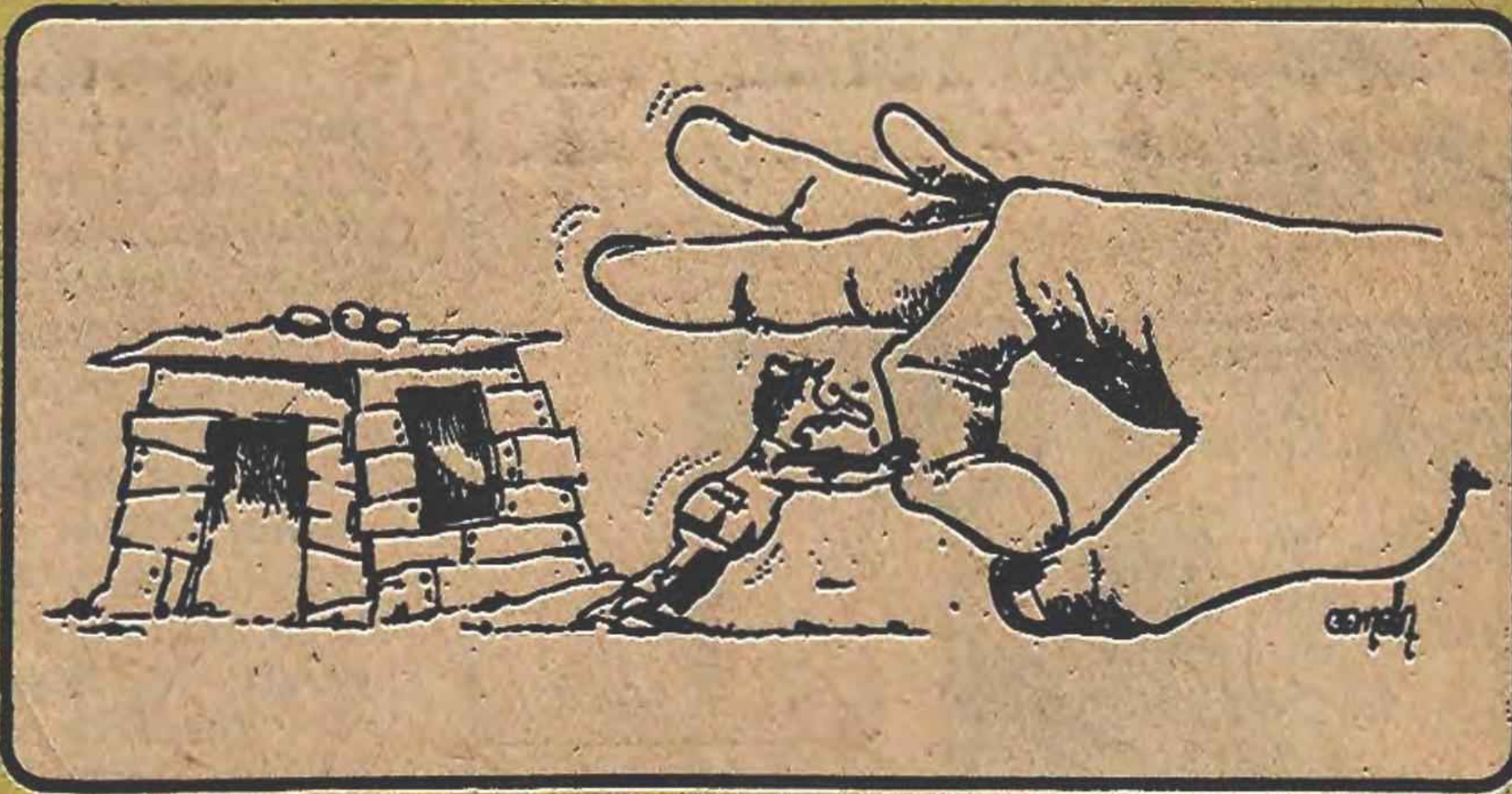

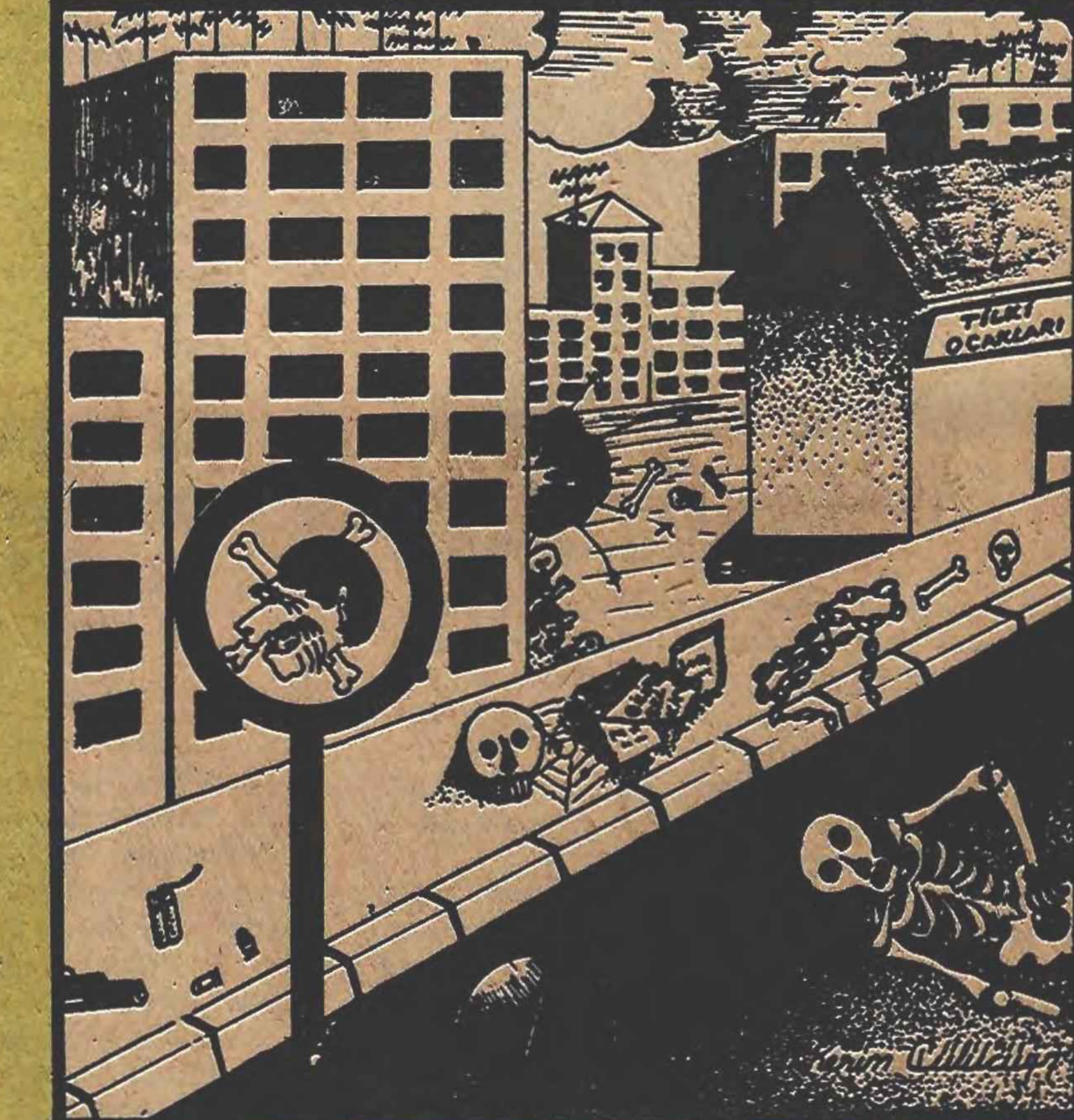

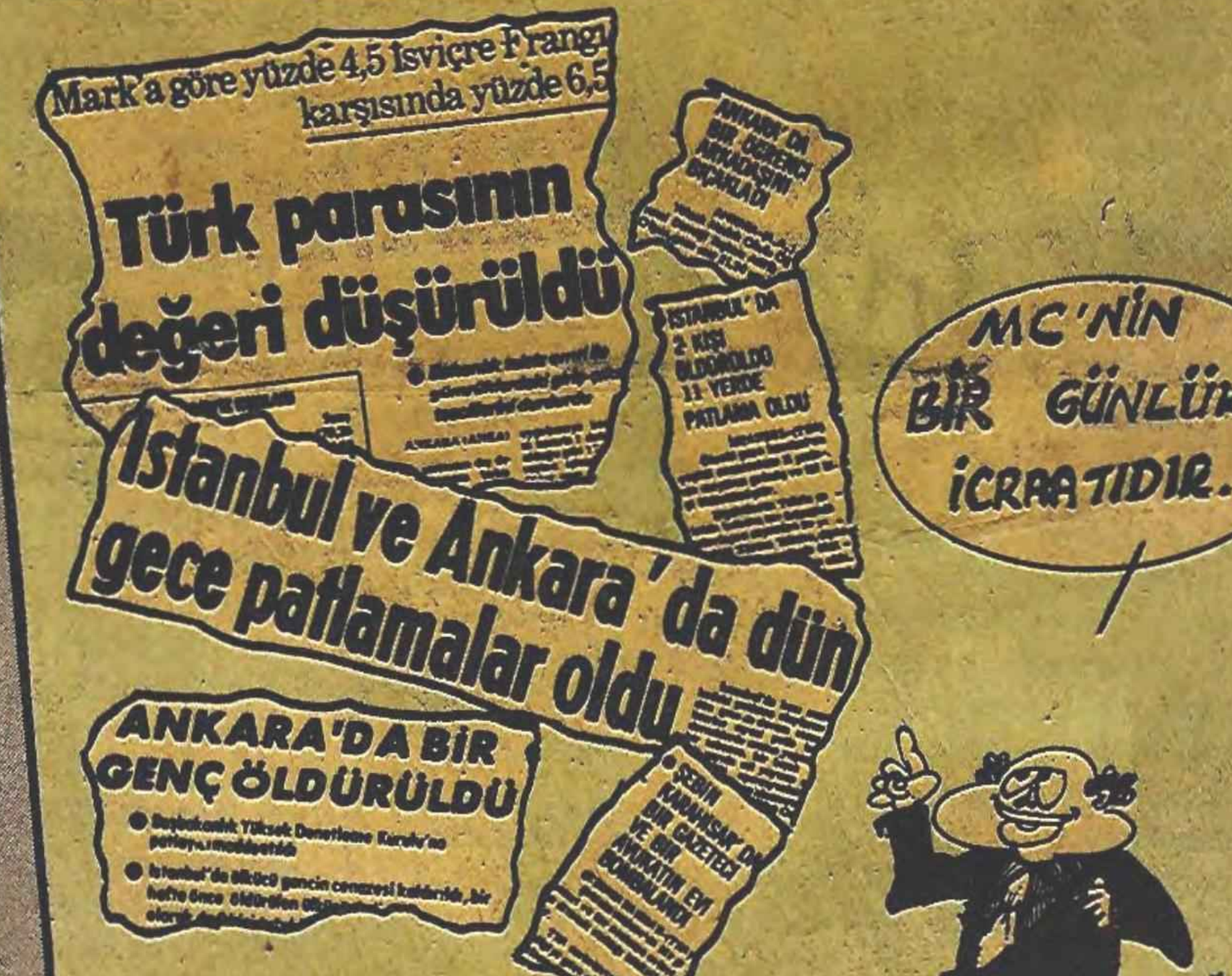
Mark'a göre yüzde 4,5 İsviçre Frangı karşısında yüzde 6,5
Türk parasının değeri düşürüldü
ANKARA'DA BİR ÖĞRENCİ ARKADAŞINI BIÇAKLADI
İSTANBUL'DA 2 KİŞİ ÖLDÜRÜLDÜ 11 YERDE PATLAMA OLDU
İstanbul ve Ankara'da dün gece patlamalar oldu
ANKARA'DA BİR GENÇ ÖLDÜRÜLDÜ
ŞEBİN KARAHİSAR'DA BİR GAZETECİ VE BİR AVUKATIN EVİ BOMBALANDI
MC'NİN BİR GÜNLÜK İCRAATIDIR..

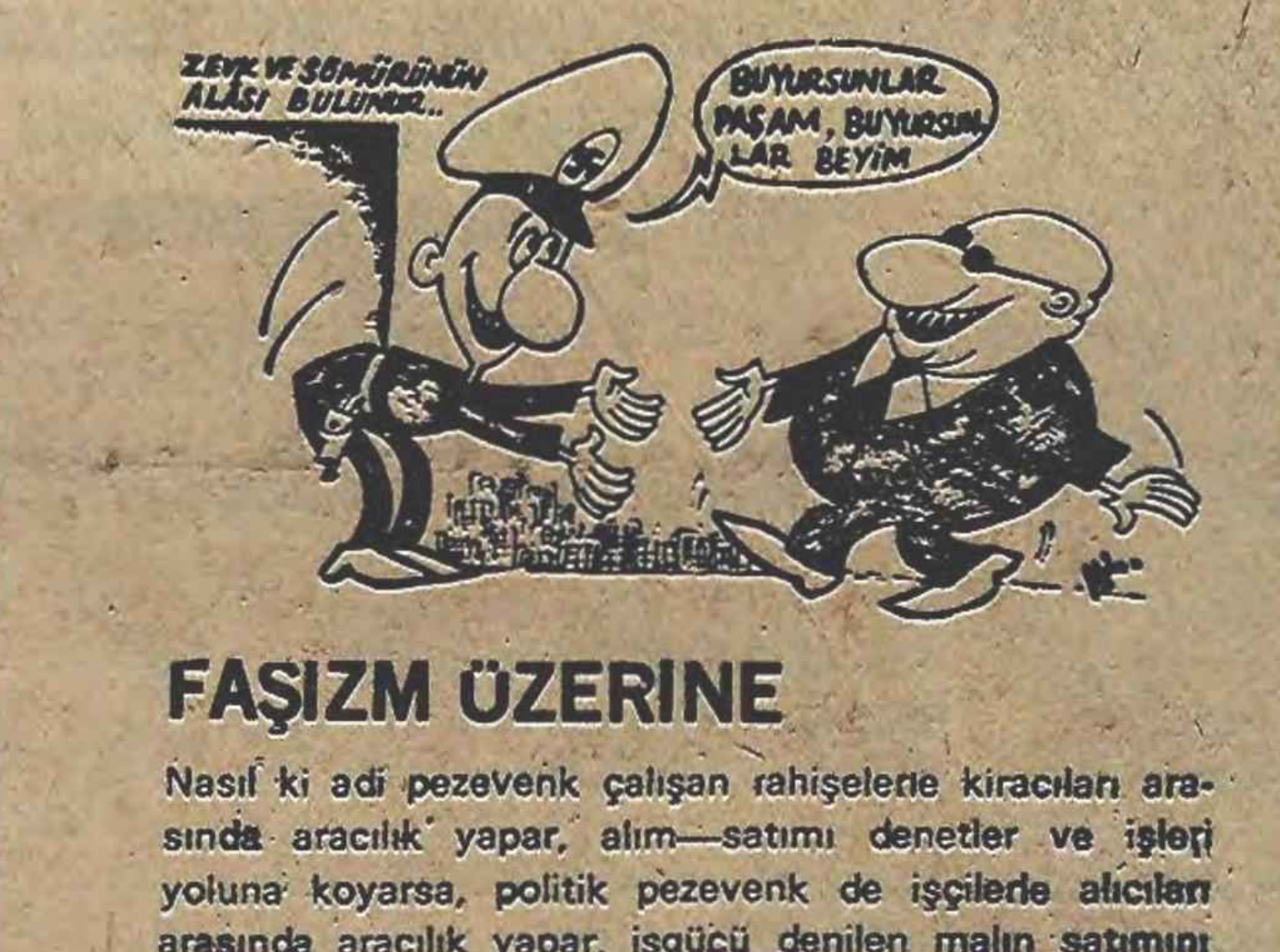
ZEVK VE SÖMÜRÜNÜN ALÂSI BULUNUR...
BUYURSUNLAR PAŞAM, BUYURSUNLAR BEYİM

FAŞİZM ÜZERİNE

Nasıl ki adi pezevenk çalışan rahişelerle kiracıları arasında aracılık yapar, alım—satımı denetler ve işleri yoluna koyarsa, politik pezevenk de işçilerle alıcıları arasında aracılık yapar, işgücü denilen malın satımını denetler ve işleri yoluna koyar.

Gerçekten nasyonal sosyalizm için pezevenklikten daha iyi bir okul düşünülemez. Nasyonal sosyalizm politik pezevenkliktir. Sömürülen sınıfı sömüren sınıfın kucağına iterek geçimini sağlar. Sermaye ile emeğin bağdaştırılması denilen korkunç ırza geçme olayını meşru kılar ve totaliter devlet olarak yasaların, bu ırza geçmeye hizmet etmeyen hiçbir şeyi içermemesini sağlar. Mülksüz sınıfın yalın açlığından ve mülk sahibi sınıfın kâr hırsından yararlanarak, büyük parazit sözde her iki sınıfın da üstüne çıkar, ancak bunu yaparken yalnız ve yalnız mülk sahibi sınıfa hizmet eder.

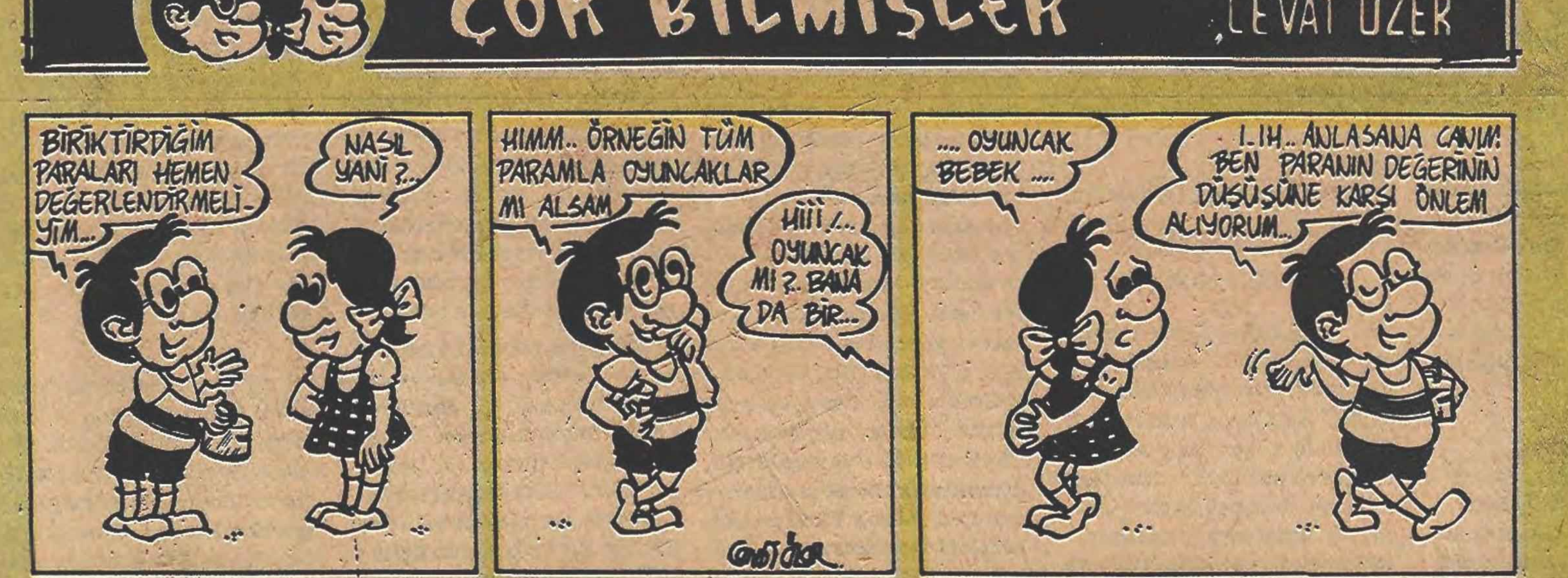
ÇOK BİLMİŞLER
CEVAT ÖZER
BİRİKTİRDİĞİM PARALARI HEMEN DEĞERLENDİRMELİYİM...
NASIL YANİ?..
HIMM.. ÖRNEĞİN TÜM PARAMLA OYUNCAKLAR MI ALSAM
Hİİİ!.. OYUNCAK MI?. BANA DA BİR..
.... OYUNCAK BEBEK ....
I..IH.. ANLASANA CANIM! BEN PARANIN DEĞERİNİN DÜŞÜŞÜNE KARŞI ÖNLEM ALIYORUM..
CEVAT ÖZER

BİZİMKİLER

Hüseyin YAZGAÇ

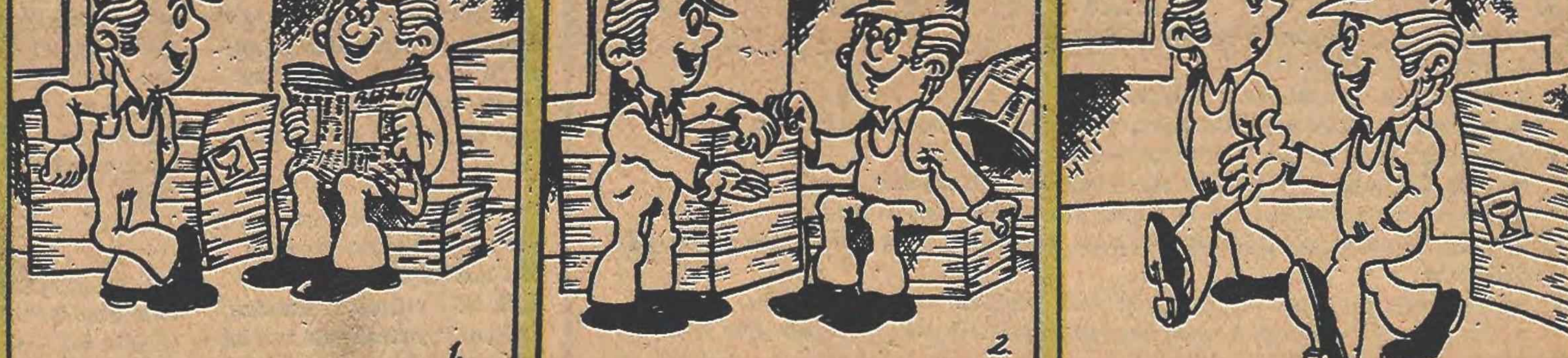
AP, MSP, MHP ÜÇLÜ KOALİSYON PROTOKOLÜNE GÖRE ÜNİVERSİTELERDE CAN GÜVENLİĞİ SAĞLANACAKMIŞ.
1.
İYİ, İYİ DE NASIL YAPACAKLAR BUNU YAHU!?
2.
BİLMEM! AMA HERHAL GEÇEN DÖNEMDEKİ GİBİ ÖĞRENCİLERİ KARAKOLA, KARAKOLDAKİLERİ OKULA KOYARAK...